O TEMPO

Tempo instavel, a principio, ainda sujeito a chuvas, melhorando no correr do dia. Temperatura estavel. Ventos de sul a leste, com rajadas frescas.
Maxima: 28,7.
Minima: 20,5.

10 PAGINAS — 40 Centavos

Diario Carioca

Fundador: J. E. DE MACEDO SOARES

ABRIL 1945 21 SABADO

ANO XVIII — RIO DE JANEIRO — Diretor: HORACIO DE CARVALHO JUNIOR — PRAÇA TIRADENTES N.º 77 — N.º 5.167

BANDEIRA VERMELHA HASTEADA EM BERLIM

LONDRES, 20 (U. P.) — A "BBC" anunciou, segundo a agencia telegrafica francesa, o diario "Tidningen" de Estocolmo informa que se verificaram sérios disturbios em Berlim, Munich, e que foi hasteada a bandeira vermelha em quase todos os edificios dos distritos obreiros da capital alemã. O jornalista acrescenta: "A policia impotente para manter a ordem entre os trabalhadores matou varios destes durante os choques".

Em Munich dezenas de milhares de pessoas desfilam pelas ruas em manifestações, pedindo paz. Os manifestantes marcham pela cidade com cartazes e bandeira e crucifixos, gritando: "Queremos a paz".

FORA DA CARTA DE 34 É A DESORDEM E O GOLPE

A NAÇÃO NÃO SE CONFORMA COM UMA COMÉDIA NAS URNAS

Agora começa a fase crucial da campanha politica. Vai começar, aliás. Ambos os candidatos já tomaram atitudes publicas, as forças politicas já se definiram e ocuparam suas posições no campo da luta. Faltava o instrumento desta luta, as suas armas: o "codigo" eleitoral. Pois este está afinal, ao que se anuncia, pronto. A arma da luta, enfim.

A ARMA SECRETA DO GOVERNO

Mas continua à ser uma arma secreta do governo. Anuncia-se que a Comissão realizou a sua ultima sessão ordinária, que acabou de aprovar toda a matéria do dito "codigo", a que falta apenas dar redação final, o que se fará por toda esta semana e começo da outra, de forma a se tornar possivel a aprovação definitiva do trabalho na proxima sessão, quinta-feira que vem, sessão que já não mais será ordinária, pois na mesma se verificará a solenidade da entrega do documento ao Ministro da Justiça afim de que este o encaminhe ao Ditador, para ser ungido da graça divina do Estado Novo. E a coisa continua secreta, arma secreta das alcovas palacianas, conhecida apenas do Ministro da Justiça, em cujo gabinete tem séde a sua comissão elaboradora assim como outra comissão paralela: esta de elaboração do partido oficial.

Fomos dos que desde a primeira hora combateram este sigilo injustificavel, que era uma traição ao povo, a que leveria servir o instrumento legal, e um serviço aos usurpadores e usufrutuários do poder, que assim transformavam uma arma de expressão da vontade popular em arma secrecreta da Ditadura, no sentido de sufocar esta mesma vontade. Dissemos sempre que a imprensa e, através dela, o publico deveriam ter amplo acesso ás discussões, iniciativas e deliberações da Comissão. Sustentamos o principio da divulgação do trabalho para a recepção de sugestões e emendas dos doutos e dos experientes na matéria. Batemo-nos pela publicação do andamento dos estudos e decisões, em nome do dever de imparcialidade que deveria presidir á elaboração de documento de tamanha importancia na vida publica do país.

Não era possivel admitir que os trabalhos corressem naquela segregação do conhecimento publico, que impedia todos os movimentos de preparação eleitoral da parte da oposição, da parte do povo, facilitando por outro lado todos os mo-

(Conclue na 2ª pag.)

Luiz Carlos Prestes compareceu, ontem, á Embaixada dos Estados Unidos, prestando, alí, sua homenagem á memoria do presidente Roosevelt. Durante essa visita colhemos os flagrantes acima

NUMA HOMENAGEM DOS BRASILEIROS A ROOSEVELT

Grande Multidão Desfilou Ontem em Frente à Embaixada Americana

A CONCENTRAÇÃO EM FRENTE AO MINISTERIO DA FAZENDA — O DISCURSO DO REPRESENTANTE DA LIGA DA DEFESA NACIONAL — LUIZ CARLOS PRESTES COMPARECEU Á MANIFESTAÇÃO, CUMPRIMENTANDO O EMBAIXADOR ADOLFO BERLE J.º

Promovida pela Liga da Defesa Nacional, União Nacional dos Estudantes, União Metropolitana dos Estudantes, Movimento Unificador dos Trabalhadores e Comissão de Ajuda Estudantil á Força Expedicionaria, realizou-se ontem á tarde a cerimonia em homenagem a Roosevelt.

Antes das 17 horas já era grande o numero de pessoas postadas nas imediações do monumento a Rio Branco, na Esplanada do Castelo, em frente ao Ministerio da Fazenda.

Representante das organizações promotoras da manifestação, empunhavam cartazes alusivos á personalidade do grande estadista norte-americano. Num carro, havia um enorme retrato de Roosevelt.

Minutos antes do inicio da solenidade, surgiram na escadaria do Ministerio da Fazenda, onde havia microfones instalados, homens e mulheres empunhando as bandeiras de todas as Nações Unidas, com uma fita preta, em sinal de luto.

FALA O REPRESENTANTE DA L. D. N.

O sr. Couto Ferraz, iniciando a solenidade, falou em nome da Liga da Defesa Nacional. Recordou que a homenagem a Roosevelt verificava-se no dia do centenario de Rio Branco, o grande chanceler brasileiro, cuja atuação, á frente dos negocios exteriores do Brasil, sempre se pautou numa politica de acordos pacificos, nos quais as nações se tratavam em pé de igualdade. Nisso Rio Branco sem fugir á tradição do nosso Itamarati, realizava a politica hoje adotada pelas nações que estão em guerra contra o banditismo e a violencia, caracteristicas do hitlerismo.

Em seguida o orador enaltece a figura de Roosevelt, comparando o grande lidador democratico a seus antecessores na presidencia dos Estados Unidos — Washington, Jefferson e Lincoln. Recordou o grande papel de Roosevelt, lutando ao lado de Churchill e Stalin pela unidade dos povos, para que haja paz no mundo e para que sejamos dignos, nessa paz, das Quatro Liberdades.

COMEÇA O DESFILE

O sr. Couto Ferraz encerrou seu discurso, ouvido em silencio. Um locutor convidou o povo a que organizasse o desfile com a maior ordem, em atitude discreta, por se tratar de uma homenagem funebre.

Solicitou que o silencio não fosse quebrado nem mesmo o momento em que, na Embaixada Americana, Prestes aparecesse, cumprimentando o embaixador Berle.

E assim começou o cortejo. Na frente, o carro com o grande retrato de Roosevelt. Em seguida, as pessoas que empunhavam as bandeiras e cartazes e depois uma imensa multidão, de muitas dezenas de milhares de pessoas.

Seguiram assim, em silencio, pela Avenida Almirante Barroso, Avenida Rio Branco, Ave-

(Conclue na 2ª pag.)

"SÃO PAULO"
Companhia Nacional de Seguros de Vida
Sucursal no Rio de Janeiro: — AV. RIO BRANCO, 114-6.º
DIRETORES
Dr. José Maria Whitaker
Dr. Erasmo Teixeira de Assumpção
Dr. J. C. de Macedo Soares

A POSSE DO SR. OSVALDO ARANHA NA SOCIEDADE DOS AMIGOS DA AMERICA

CAI POR TERRA UMA VIOLENCIA DA DITADURA

A SESSÃO DE REABERTURA DA INSTITUIÇÃO FECHADA PELO SR. CORIOLANO, ONTEM, NO AUTOMOVEL CLUBE

O cliché acima focaliza dois flagrantes da sessão solene da reabertura da Sociedade dos Amigos da America. Em cima, um aspeto da assistencia, e, em baixo, a mesa que presidiu os trabalhos, vendo-se o general Manoel Rabelo quando pronunciava o seu discurso (Noticiario na 4.ª pag.)

LIBERDADE DE CONSCIÊNCIA

J. E. DE MACEDO SOARES

MUITAS pessoas que viviam com os olhos voltados para as estrelas, sonhando, ou para o chão, procurando as raizes dos negócios ou dos favores oficiais, não lograram realizar — talvez de boa fé — a extensão e a profundidade da supressão das liberdades públicas no regime da ditadura getuliana. Muitas violências, é verdade, passaram despercebidas do público, graças às armas próprias do regime; outras apareceram explicáveis devido à deturpação dos fatos. Essa capacidade de apresentar mal às suas vítimas, transformando-as em culpados por efeito do privilégio da publicidade, foi mesmo um dos piores aparelhos de contenção neste país de opinião pública desorganizada e indefesa.

Ontem, a Delegação Executiva da Igreja Positivista do Brasil fêz uma publicação espantosa, na sua simplicidade. Anunciou que, agora, ia recomeçar as práticas tradicionais no uso dos símbolos religiosos e cívicos, de que fôra privada em 1942 pela polícia. Efetivamente quando essa Igreja se preparava para celebrar o 85° aniversário da morte de seu fundador, a polícia interveio proibindo que a ornamentação do templo se fizesse do modo ritual, colocadas as bandeiras segundo o pensamento filosófico da ortodoxia comtista. No primeiro momento de surpresa, os diretores responsáveis fizeram seus protestos, pensando todavia em prosseguir alegando a liberdade de consciência; mas, depois, considerando "a gravidade da situação interna do país, entregue ao arbítrio governamental, fomos levados a abster-nos disso, enquanto subsistisse o receio de novos desecatos, quiçá maiores".

Finalmente, agora, fiados em peremptórias declarações do chefe de Polícia, a Delegação Executiva da Igreja Positivista no Brasil anuncia que vai retomar livremente as praxes dos Apóstolos Brasileiros do Positivismo no uso dos símbolos religiosos e cívicos.

* * *

O sr. João Alberto, além de libertar a consciência dos positivistas, fêz cessar a ignobil inquisição que pesava, no regime da ditadura, sôbre centenas de organizações espíritas, inclusive alguns orgãos de comunicação e propaganda pela imprensa. A pretexto de repressão de abusos de falsa medicina, a ditadura, confundindo propositalmente, generalizou a perseguição fiel nessa atitude à política de prejudicar e maltratar o povo, para suscitar o desejo de alívio mediante pecúnio. "Mutatis, mutandis" é o caso dos câmbios negros, das multas e denúncias da coordenação, das restrições de consumo, isto é, a ditadura criava dificuldades no atacado para seus agentes venderem facilidades no varejo.

Nenhum regime político no Brasil, desde o colonial, os dois reinados e a República constitucional — jamais se lembrou de constranger de qualquer forma a consciência religiosa da nação. Foi preciso que êsse constrangimento pudesse produzir dinheiro aos constritores, para que a ditadura o aplicasse sem vergonha, na sua avidez de lucros ilícitos. Assim a consciência religiosa dos brasileiros sofreu os vexames que a geral privação da liberdade lhes acarretou sob o consulado getuliano.

Liberdade de consciência, de opinião e de reunião; direito de se locomover livremente, garantias da propriedade, da inviolabilidade do lar — todas as conquistas da civilização que, na forma de declaração dos direitos do homem, chegaram a formar o cerne das constituições modernas — foram abolidos no Brasil pela ditadura do sr. Getulio Vargas, inspirado no nazismo, que as grandes democracias estão esmagando no mundo inteiro. Pois agora mesmo, que rui por terra Berlim, capital de Hitler, continua embuçado, em Petrópolis, o nosso ditador, igualmente vencido. A mocidade, que reponta para a vida pública diante do espantoso espetáculo da magna vitória democrática, o povo que sofreu longamente todo o pêso da tirania de água de barrela do sr. Getúlio Vargas, formando o clima dos contraventores e aventureiros, propício à jogatina e às negociatas dos apaniguados, sem fôrça e grandeza nem mesmo no crime — a mocidade e o povo devem ter sempre bem lembrado o que custam às nações complacentes e descuidadas as usurpações de seus governos; os fabricantes de sistemas, os fanáticos, os improvisadores de regimes, que só são bons para os que os dominam, do lado do cabo.

A crônica contemporânea oferece tais e tantos exemplos, que é só nel's meditar, se precavendo.

DECORRERAM BRILHANTES AS COMEMORAÇÕES DO CENTENARIO DO BARÃO DO RIO BRANCO

"O Aliado Esquecido"

Fernando Levisky

Embora não tendo provocado uma critica que realmente merece, o ultimo livro de Pierre Van Paassn teve a mais ampla das aceitações do publico ledor. Abrangendo interêsses de ordem internacional e diplomática, não constitui "O Aliado Esquecido" um volume que se presta para ampla dissecação e análise. Há tanta coisa que o mundo de hoje prefere deixar passar; há tantas feridas que se pretende curar com os paliativos; há problemas vitais que se deixam crescer, amadurecer e morrer nas gavetas burocráticas. Van Paassen usando uma linguagem singela, parece-nos contudo um antigo profeta, a esbravejar, a apontar, a proclamar a verdade de maneira desassombrada e dinamica.

E' que os fatos são veementes, constituem por si próprios libelo-crime-acusatório e a linguagem, mesmo suave, não pode constituir um dique contra a avalanche de ondas do mal que se despreendem das cataratas.

Para que falar tanto em judaismo? — não raro dizem os próprios israelitas. Quanto menos se comentar é melhor... Devemos assimilar-nos!

— "O judeu não devia ser assimilado nem deviamos exigir-lhe que o fôsse pois a grandeza da democracia e o que a torna desejavel reside justamente, nas diferenças e no respeito ás diferenças da contribuição que podem consagrar á soma total da civilização e da cultura, á sua maneira e de acordo com os seus dotes e Eigenart peculiares, os povos, os individuos e os grupos. O contrário disso é a monstruosidade totalitária da Gleichschaltung, a desumanização e a despersonalização do homem". Eis o que diz Van Paassen, atacando de rijo a passividade e o comodismo dos moralmente falidos, incapazes de enfrentar a vida de espinha reta e coração generoso. "Os judeus, diz Paassen, — eram os inimigos predestinados do nazismo, não porque tivessem feito ou deixado de fazer alguma coisa. Um povo que esteia a sua existência e a sua essência em dois conceitos — unidade na lei deste mundo e esperança no triunfo final da justiça — está destinado a priori e ineluctávelmente a ser o adversário natural da idolatria pagã do Estado e do totalitarismo" Este espirito judaico, explana o autor do volume, não é um sentimento heroico e consciênte.

Pelo contrário, muitas vezes os judeus o transmitem de maneira, inconsciente e a contra-gosto. "Não nos advertimos de que Hitler atacava nos judeus os nossos mais sagrados patrimônios". E prossegue asseverando: "Estou convencido de que Hitler não poderia fazer nem teria feito ao povo judeu o que fez — ter perpetrado o crime mais odioso e mais hediondo da história sobre uma minoria nacional e religiosa indefesa e desarmada — se não lhe tivéssemos preparado psicológica e ativamente o caminho, mediante nossa atitude inamistosa para com os judeus, o nosso egoismo e os ensinamentos anti-semitas ministrados em nossas igrejas e escolas:

"Como soam certas estas palavras comparadas com os fatos cotidianos em que se nota a hostilidade ao judeu, quer sob o aspeto teológico social, econômico, racial ou simplesmente literário. E' moda detestar o judeu e então se fala dos judeus lapidadores de diamantes; dos judeus inassimiláveis da Praça Onze e dos judeus excessivamente adaptados, residentes em Copacabana. São meros exemplos. O anti-semitismo tem multiplos aspectos, é um polvo de inumeros tentáculos.

Parece que a humanidade se divide em dois campos antagonicos: filo-semitas e anti-semitas. Na verdade devemos afastar-nos dos excessos. O judeu como elemento humano, portador de virtudes e defeitos tradicionais da vida nômade, das perseguições, das desapropriações, dos autos da fé, dos processos Beilis, dos "numerus clasus" e de outros presentes gregos tem os seus caracteristicos peculiares. Não devemos envergonhar-nos do bio-tipo semita, de nariz aquilino e palpebras salientes. Não devemos corar ao sermos apontados como tipos fisicos da milenar corrente judaica, só porque há quem ironiza esses pormenores, tão feios ou tão mimosos, como cabelo louro e olhos aguados dos nordicos. E' tudo questão de prisma e de atração pessoal.

Diz-nos ainda Pierre Van Paassen que "a humanidade simpatiza com uma aspiração estênua; não respeita, porem, os que carecem de respeito proprio. O gentio compreende muito bem o judeu que confessa francamente ser filho de Israel, com o seu grande passado e suas grandes tradições, todas as suas falhas e deficiencias". E continua: "Não devemos ter a infantilidade de renegar ou ocultar a nossa origem e a nossa identidade só porque os nazistas caricaturaram e escarneceram medonhamente a raça e o sangue. "

São estes os periodos do volume em que Van Paassen, — um teuto das praias do oceano germanico — se dirige aos judeus que se esquecem de ser judeus. Não basta ser judeu. é preciso querer sê-lo. Consciente e honestamente. Sem falso orgulho e sem complexos de inferioridade. Simples e claramente. Assim como gente nasce e morre. Como uma determinação, mas sem fanatismo e sem exageros.

O livro de Van Paassen atinge multiplicidade de questões, mas para entende-las, para senti-las, é indispensavel que cada um se revele perante si proprio. Cristão ou judeu, não importa basta ser homem. E para sê-lo é imprescindivel levantar a cabeça, considerar a liberdade como um direito e não uma esmola como uma razão e não um apendice; escolher o caminho e segui-lo firme e dignamente.

Não é esse o ponto essencial do livro de Van Paassen: — apenas é um preambulo uma ligeira introdução ao assunto da liberdade de Israel mas devemos convir em que esta só será possivel para individuos que a realmente mereçam. E para estar á altura de uma missão historica, para compreender a responsabilidade do grave momento que passa — e que jamais se repetirá — o judeu deve ter consciencia das suas aspirações e saber a estrada que almeja trilhar.

Sem o exame interior das suas proprias vocações sem a coragem de perscrutar o proprio intimo o ser humano é apenas um animal que vive, mas não idealiza não luta, não sofre não sonha...

Sonhar com um dia mais claro e mais alvo para as gerações vindouras é uma obrigação, é uma flamula, é a missão lendaria e messianica de Israel.

E então não seremos esquecidos!...

No Rio o Comandante das Forças Navais do Nordeste

Pelo "clipper" da Pan American World Airways, chegou, ontem, do Recife, o almirante Alfredo Carlos Soares Dutra, comandante das forças navais do nordeste importante organização da nossa Marinha de Guerra, com Quartel General na capital pernambucana.

O ilustre chefe naval estivera nesta capital em fevereiro ultimo e, como nas vezes anteriores, vem em missão de seu alto cargo.

A SOLENIDADE CIVICA JUNTO AO MONUMENTO DO IMORTAL CHANCELER — A HOMENAGEM DAS CLASSES ARMADAS — EXPRESSIVA A CERIMONIA NO FORTE RIO BRANCO

Os festejos comemorativos do centenario de nascimento do barão do Rio Branco, que ontem transcorreu e que serão realizados em todo o territorio nacional, tiveram inicio nesta capital, com uma solenidade publica, junto ao monumento do barão do Rio Branco, na Esplanada do Castelo.

A' solenidade, que se revestiu de alto cunho patriotico, compareceram o comandante Otavio de Medeiros, representante do presidente da Republica, ministros José Carlos de Macedo Soares, Eurico Dutra e Aristides Guilhem, representantes dos demais ministros de Estado, corpo diplomatico, prefeito Henrique Dodsworth, ministro João Alberto, chefe de policia, d. Aloisio Masela, nuncio apostolico, civis militares, etc.

A SOLENIDADE

A solenidade teve inicio ás 10 horas, com o canto do Hino Nacional, por todos os alunos das escolas presentes, seguindo-se o discurso do sr. Abgar Renault, que falou em nome do Ministério da Educação, exaltando a figura do Barão do Rio Branco.

As alunas do Instituto de Educação e demais escolas da Prefeitura entoaram, em seguida, o Hino a Rio Branco.

Usou da palavra, depois, o ministro Pastor Benitez, do Paraguai, representante da cultura latino-americana e grande amigo do Brasil. Em nome do Governo Federal e do Ministerio das Relações Exteriores, discursou, após, o embaixador João Neves da Fontoura. Findo o discurso do embaixador João Neves da Fontoura, a comissão organizadora das comemorações convidou as autoridades e convidados a se dirigirem até o monumento, onde o comandante. Otavio de Medeiros depositou uma palma de flores em nome do presidente Getulio Vargas.

Nessa ocasião, uma comissão de representantes do Tiro Rio Branco, de Curitiba, colocou no monumento uma placa de bronze, comemorativa. A solenidade terminou com a execução do Hino Nacional pelas bandas de musica militares, seguindo-se o desfile dos colegios e corpos militares, em continencia ás autoridades.

A DECORAÇÃO DO MONUMENTO

O monumento estava rodeado de corbeilles de flores naturais, tendo o reporter anotado, além da do Presidente Getulio Vargas e do Itamarati, as do prefeito do Distrito Federal, Chefe de Policia, Clube Militar, Clube Naval, Embaixador do Uruguai, Associação Comercial do Rio de Janeiro, Instituto Rio Branco, Rodrigues Alves Filho, Departamento Federal de Segurança Publica, Ministério da Fazenda.

AS INSTITUIÇÕES PRESENTES

O Exército fez-se representar por todos os generais, chefes e delegações de todos os corpos, estabelecimentos e repartições militares desta capital, ficando concentradas, em torno ao monumento, as bandeiras de todos os corpos. Uma companhia do Batalhão de Guardas e outra do Colégio Militar formaram dando guarda ao monumento. Durante a cerimonia, todas as fortalezas desta capital e de Niteroi deram uma salva de 21 tiros.

A marinha de Guerra compareceu representada pelos srs. almirantes, diretores de repartições e estabelecimentos navais, comandantes de navios e oficiais, tendo formado, dando guarda ao monumento, uma companhia de Aspirantes da Escola Naval.

O Ministério da Aeronáutica esteve representado pelos srs. Brigadeiros do Ar, tendo formado, dando guarda ao monumento, uma companhia da Escola de Aeronáutica. Por ocasião da cerimonia, esquadrilhas evolucionaram o local.

A juventude esteve tambem representada, tendo comparecido delegações dos seguintes colegios, que formaram em torno ao monumento: Instituto de Educação, Colegio Militar, Colegio Pedro II, Colegio Pedro I, Ginásio Cruzeiro, Instituto Menino Jesus, Instituto Lafaiete, Escolas Orsina da Fonseca, Amaro Cavalcanti, Paulo de Frontin, Rivadavia Correia, Colégio Paula Freitas.

INAUGURADA, SOLENEMENTE, NO PALACIO ITAMARATI A EXPOSIÇÃO RIO BRANCO

Perante numerosa assistencia, composta de representantes de todas as esferas sociais, alem de nossas altas autoridades civis e militares, bem assim, dos embaixadores, ministros e diplomatas junto ao nosso Governo, realizou se, ontem á tarde, no Palacio Itamarati, a inauguração da Exposição Comemorativa do Centenario de Rio Branco.

A solenidade foi presidida pelo representante do presidente da Republica, comandante Otavio Medeiros, com a presença do ministro José Roberto de Macedo Soares, encarregado do expediente do Ministerio das Relações Exteriores e senhora; representantes dos ministros da Aeronautica e da Educação; D. Aloisio Masela, Nuncio Apostolico; generais José Valentim Benicio da Silva, Souza Doca, José Pessoa e major-brigadeiro Gervasio Duncan; tenente-coronel Landry Sales, diretor geral dos Correios e Telegrafos; senhores Jorge Latour e Murilo de Miranda Bastos, presidente e membro da comissão organizadora do certame.

AGENCIA POSTAL DO "ITAMARATI"

Momentos antes, teve lugar a cerimonia da instalação da Agencia Postal Especial, para a venda de selos comemorativos, no saguão á esquerda de quem entra no Palacio.

Grande Multidão Desfilou Ontem Em Frente á Embaixada Americana

(Conclusão da 1ª pag.)

nida Presidente Wilson, passando pela Embaixada Americana.

NA EMBAIXADA AMERICANA

Na Embaixada Americana os representantes das entidades promotoras da homenagem cumprimentaram o embaixador Adolf Berle Junior.

Também lá estava, afim de cumprimentar o embaixador dos Estados Unidos, o sr. Luiz Carlos Prestes, que apareceu em publico pela primeira vez, depois de anistiado, afim de participar da homenagem popular a Roosevelt.

Quando, á passagem dos cortejos, o povo viu Prestes, alguns elementos deram vivas. Mas um amigo de Prestes, o capitão Trifino Correia, falou ao povo, pedindo que se abstivesse de manifestações ruidosas, que desvirtuariam aquela homenagem em memoria do grande lider democrático, Franklin Delano Roosevelt.

Muitos populares apoiaram esse apelo e os vivas cessaram, continuando o cortejo em silencio.

Pouco depois passavam os ultimos manifestantes. Alguns grupos permaneceram em frente á Embaixada dos Estados Unidos. Logo depois esses grupos se dispersavam.

OS ANISTIADOS

Muitos presos politicos antifascistas, ainda ontem chegados da Ilha Grande, compareceram á grande homenagem a Roosevelt, participando no cortejo, onde eram vistos entre amigos e pessoas de suas familias.

Flagrante colhido no local de concentração pouco antes de ser iniciada a passeata

O Racionamento de Luz Elétrica

Horario Para Iluminação de Vitrinas Comerciais

O coronel Helio de Macedo Soares e Silva, presidente da Comissão de Racionamento de Energia Elétrica, enviou o seguinte memorandum á Cia. de Carris, Luz e Força do Rio de Janeiro e Societé Anonyme du Gaz do Rio de Janeiro:

"De acordo com a letra c do Memorandum n. 13, de 18 do corrente, venho comunicar-vos que foi fixado o seguinte horário para a iluminação de vitrinas de casas comerciais, depois de entendimentos com a Associação Comercial do Rio de Janeiro:

a) — Centro comercial: das 17.30 ás 19 horas;

b) — Bairros: das 19 ás 20.30 horas;

c) — Suburbios: das 18 ás 19.30 horas.

Em todas as demais horas será proibida a referida iluminação sob pena de desligação do respectivo consumidor.

O novo horario entra em vigor hoje, 21, e a desligação dos infratores será feita a partir do dia 22".

FORA DA CARTA DE 34 É A DESORDEM E O GOLPE

(Conclusão da 1ª pag.)

vimentos antecipados por parte dos agentes politicos da Ditadura. Era uma corrida em que um dos concorrentes saia dois mêses antes do outro.

VAI SER ASSIM

Tudo isto, porém, que não era possivel, foi na verdade possivel e aconteceu. Agora, que o "codigo" se encontra pronto e já vai ser submetido á sanção ditatorial e se converter no instrumento inapelavel da decisão mais seria da Nação, era pelo menos de esperar que a cousa fosse publicada antes disso, afim de receber o pronunciamento e as sugestões que lhe atenuassem até certo ponto a ilegitimidade e o caracter parcial que veio desempenhar na luta politica.

Entretanto, o Ditador, fiel ao seu principio, ou melhor, aos seus habitos ditatoriais (que principios é o que não ha nesta cousa sem vertebra que é a Ditadura Getulio), vai cometer mais um crime e ajuntar mais uma peça de processo contra si mesmo: vai assinar a cousa e publica-la depois. E' o velho "complexo da outorga", da surpresa, que, para o sr. Getulio, constitui a propria essencia do poder.

Já falamos do mecanismo psicologico do fenomeno e não vamos insistir. Basta que estejamos prevenidos para o fato: quinta-feira a Comissão entrega o seu trabalho ao sr. Agamemnon; o sr. Agamemnon vai metê-lo na pasta, como se fosse um documento secreto de Estado Maior ou um codigo de espionagem, e leva-lo para o sr. Getulio; o sr. Getulio não vai ler; apenas perguntará ao sr. Agamemnon se vai servir para o que ele tinha encomendado; o sr. Agamemnon vai dizer que, apesar de umas certas cousas que atrapalham ("este negocio com magistrados dá sempre nisto!"), serve, sim, serve; então o sr. Getulio Vargas correrá sobre o papel a sua pena tão agil em assinar cousas; e então terá assinado mais aquela cousa; e no dia seguinte ou noutro dia qualquer que ele escolher, a coisa aparecerá nos jornais, que afinal de contas, coitados, têm tão grande falta de espaço; e a cousa terá dai por diante a força de um "ukase" do "tzar Getulio".

BURLA DESDE O PRINCIPIO

Assim se fazem todas as cousas deste regime, assim se fará mais essa cousa. Acontece, porém, que esta cousa, no caso, equivale ao documento mais importante para a vida politica do país. Nada porem altera os processos do Ditador.

E tudo se passou assim, está se passando assim e assim se passará, desde que Getulio continue á frente do governo, montado no cadaver do Estado Novo. Se não houvesse todas as outras evidencias de que não é possivel caminhar para eleições tão graves como as que se vão ferir, com estas autoridades e este regime, — bastaria esta: a "lei" eleitoral, o instrumento que regulará o pleito, o primeiro ato do pleito é uma traição ao povo e uma burla: pode-se imaginar o que será a execução desta lei na prática do comicio eleitoral.

O sr. Getulio deve compreender as gravissimas responsabilidades desta hora, já que não soube jamais compreender a das outras horas. Neste pleito está empenhado, mais do que um ato de escolha entre candidatos, um ato de escolha dos destinos do país. Nisto reside a gravidade essencial da hora. O país não se conformará que uma comédia, uma farsa eleitoral decida de seus destinos. Não o queiram os homens responsaveis pelo governo neste instante, conduzi-lo a uma tragédia.

Só um caminho se abre diante de nós, digno de confiança e capaz de evitar o plano inclinado que arrastará ao despenhadeiro da tragédia: a volta imediata á legalidade, a posse do poder publico por homens responsaveis e dignos que possam criar o ambiente de tranquilidade e de confiança de que a Nação necessita nesta conjuntura. A volta imediata á Constituição de 34, a entrega do poder ao Judiciário.

Fóra disto, é a intranquilidade, a desordem, o golpe.

DIARIO CARIOCA

EXPEDIENTE:

Diretoria:

Horacio de Carvalho Junior
Diretor-Presidente

Danton Jobim
Diretor-Secretario

J. B. Martins Guimarães
Diretor-Gerente

Telefones:

Direção: 22-3023 — Chefe de Redação e Secretaria: 42-557 — Redação: 22-1550 — Administração e Gerencia: 22-3035 — Publicidade: 22-3018 — Oficinas: 22-0824

ASSINATURAS:

Para o Brasil:

Ano .. .. Cr$ 90,00
Semestre .. .. Cr$ 50,00

Para o Estrangeiro:

Ano .. .. Cr$ 200,00
Semestre .. .. Cr$ 130,00

VENDAS AVULSAS:

Em todo o Brasil:

Dias uteis . . Cr$ 0,40
Aos domingos . Cr$ 0,50
Por avião . . . Cr$ 0,60

E' cobrador autorizado o sr. Antonio Ferreira da Rocha.

As faturas e recibos extraidos a partir de 23 de janeiro de 1945 só serão validos com o aviso da Contabilidade e assinatura do cobrador autorizado.

Percorre o interior do país a serviço desta folha o sr. Romualdo Perrota, nosso inspetor.

SUCURSAIS:

São Paulo: diretor, Mario Cordeiro — Rua Xavier de Toledo, 84, 7º andar, sala 8 — Telefone: 4.0896.

Minas Gerais — Belo Horizonte: diretor Antonio Brasiliano da Costa — Rua da Baía 919 1º — Telefone: 2-0765.

DEPARTAMENTO DO SUL DO PAÍS

Paraná, Santa Catarina e Rio Grande do Sul, diretor: dr Caio Machado — Rua Lamenha Lima, 220 — Curitiba.

REPRESENTANTE:

Pernambuco — Recife: Rui Duarte.

Publicidade: 22-3018

PRAÇA TIRADENTES, 77

MOACYR TEIXEIRA

Não está mais autorizado a efetuar recebimentos o ex-auxiliar de cobranças Moacyr Teixeira.

Biliboldo GRANADO

NORMALISA AS FUNÇÕES DO FÍGADO

"Se é mister que de peitos valentes
Haja sangue no nosso pendão,
Sangue vivo do herói Tiradentes
Batizou êste audaz pavilhão."

(MEDEIROS DE ALBUQUERQUE — Hino à República)

MAIS do que nunca, Tiradentes é um simbolo vivo, hoje que novamente brasileiros dão a vida para assegurar a independência da Pátria. Olhos fitos nos proto-mártires de nossa maioridade política, só uma pode ser a atitude dos que, na retaguarda, coadjuvam na conquista da Vitória e da Paz. Trabalhar com afinco é a nossa bandeira. E adquirir ainda mais bonus de guerra – para que nas mãos de nossos bravos combatentes o inimigo encontre o seu fim próximo.

TEXACO

30 ANOS A SERVIÇO DO BRASIL

GRAVES ACONTECIMENTOS NO PARÁ

CAPANGAS DO INTERVENTOR ASSALTARAM DOIS JORNAIS DE BELÉM

É DE INSEGURANÇA A SITUAÇÃO NAQUELE ESTADO

O sr. João Maranhão, diretor-gerente da "Folha do Norte" e da "Folha Vespertina", enviou o seguinte telegrama aos ministros da Guerra e da Justiça:

"Levo ao conhecimento de vossa excelencia que sob pretexto de comemorar o aniversario natalicio do sr. Getulio Vargas cafagestada aliciada pelo cunhado do interventor, Anibal Duarte, fingindo-se de populares, ensaiou um assalto ao edificio dos nossos jornais, a "Folha do Norte" e a "Folha Vespertina", confirmando assim a informação que nos fora dada e que previamente mandaramos ao Governo Federal.

Desde muito inteirado do que preparavam não fomos colhidos de surpresa e não revidamos a agressão, evitando por isso que o ataque atingisse as proporções desejadas.

Minha esposa, que se encontrava no terceiro andar do edificio, nossa residencia, foi alvejada a tiros por um dos sicarios, não sendo, felizmente, atingida pela bala, que se perdeu bem proximo de seu rosto.

Pedimos e esperamos somente do governo da Republica reais garantias para nosso patrimonio que é tambem da terra paraense e para as vidas de quantos mourejam nos dois jornais, que são os mais lidimos interpretes dos sentimentos do Pará. Sendo esse plano visivelmente urdido no seio do governo do Estado, compreenderá vossa excelencia não nos merecer a menor confiança qualquer garantia que nos fosse oferecida por esse mesmo governo, pelo que contamos nos sejam dadas garantias efetivas por intermedio do representante idoneo e direto do Governo Federal.

Durante o assalto nosso edificio foi alvejado a tiros e pedradas.

Respeitosas saudações. — (a) **João Maranhão**".

BELEM, 20 (Asapress) — Comentando como se desenrolou o ataque de que foi vitima, a "Folha do Norte" diz:

"Seriam 17,30 horas, quando foi ouvido o freiar de um carro em frente á redação. Saltou do mesmo o capitão Boanerges Couto, que, dirigindo a palavra ao sr. João Maranhão, que estava na janela, apontou para varios estudantes que se encontravam dentro do veiculo e disse:

— Estes moços estão embriagados e faziam desordens no comicio e o povo quer linchá-los. Eu vou levando-os para a Policia. Não acham melhor?

Depois frizou:

— E o povo vem aí!

Realmente, pouco depois começaram a chegar em frente á redação os vanguardeiros da masorca, que se agrupavam, examinando as portas, as janelas e a fachada do edificio. Em seguida os assaltantes entraram em ação, atirando pedras no edificio e disparando tiros. Uma bala quase atingiu madame João Maranhão, residente no terceiro andar do edificio. O ataque se processou pelos tres lados do predio, ficando a maior aglomeração no boulevard Castilhos França.

A noticia do atentado se espalhou rapidamente pela cidade, chegando depois uma viatura do Exercito trazendo uma escolta, que ficou defronte do edificio. Tambem o inspetor da Policia Maritima sr. Plinio Araujo, apareceu logo em seguida acompanhado de guardas, afastando os desordeiros. Finalmente chegou uma força armada da Policia Militar, voltando a reinar a calma.

O delegado Poty Fernandes chegou por fim, determinando novas providencias.

UMA NOTA DO "ESTADO DO PARÁ"

BELEM, 20 (Asapress) — O "Estado do Pará", orgão ligado ao situacionismo, assim descreve o ataque á redação das "Folhas":

"Depois do comicio em frente ao Palacio do Governo, um grupo de exaltados dirigiu-se á redação da "Folha do Norte", tentando invadi-la. Não conseguindo, quebraram as vidraças a pedradas, disparando armas, sendo que uma das balas quase atingiu a esposa do sr. João Maranhão, que se encontrava em sua residencia, sita no mesmo predio. Havendo reação por parte do jornal agredido, registou-se uma dispersão dos atacantes.

Mais tarde compareceu ao local uma patrulha do Exército, que cercou as imediações daquele matutino, impedindo a renovação do ataque.

Após ás 19 horas, a força policial, a pedido da direção da "Folha", foi substituida por uma força do Exército".

Sabemos que a assistencia socorreu quatro feridos, tendo sido aberto inquerito pela policia.

Interventor Magalhães Barata, "el valiente"...

CONSUMOU-SE O ATENTADO

BELEM, 20 (Asapress) — Sob o titulo "Consumou-se o atentado", escreve a "Folha do Norte" que há muito vinha sendo urdido entre os amigos do interventor uma ataque ás "Folhas". Oportunamente o jornal fez disso ciente o presidente da Republica e o ministro da Justiça, diretamente, e por intermedio do sr. Roberto Groba. Denuncia o ataque de ontem, "que não marca o fim da jornada pois repetir-se-ão outros a menos que providencias sejam tomadas pelo governo federal, capazes de restituir o Estado á Ordem e á Segurança".

ACONTECIMENTOS NO PARA

BELEM, 20 (Asapress) — A "Folha do Norte" informa que aos 30 minutos de hoje os delegados de Policia Celio Lobato e Guedes Costa, os comissarios Edgard Pina e Reynaldo Nobre, alem de 10 investigadores, acompanhados do major de Policia Eugenio Cavaleiro Macedo, estiveram em sua redação, declarando que iam proceder a uma busca no edificio, busca essa que atingiria até a residencia da familia do gerente, que é no mesmo predio.

Ponderou-se sobre o adiantado da hora, mas os policiais nada ouviram e realizaram o seu trabalho até alta madrugada, fazendo por fim uma relação dos empregados que estavam de serviço e suas residencias.

ATAQUE AOS QUE TRANSPORTAVAM A FAIXA "VIVA CARLOS PRESTES"

BELEM, 20 (Asapress) — O estudante Nilo Lopes, um dos portadores da faixa "Viva Carlos Prestes", assim explicou o ataque que sofreu, juntamente com outros companheiros:

"Findo o comicio em frente ao Palacio do Governo, dirigimo-nos para a Praç. do Relogio, afim de esclarecer os populares que estavam pugnando pela democracia. Ao chegar nas imediações da estatua do general Curjão fomos traiçoeiramente atacados, reagindo com violencia. Eramos apenas cerca de 20 pessoas.

Surgiu então o capitão Boanerges Couto, no seu automovel oficial e alguns academicos entraram no carro."

Acrescentou que iam falar ao povo, devido aos comentarios acirrantes ao discurso do interventor. Informou que quando chegaram em frente ao Palacio do Governo foram convidados por tres investigadores para comparecerem á presença do delegado Celio Lobato. Mas eis que o coronel Ney Peixoto ordenou que a faixa que transportavam fosse aberta porque "tratava-se da democracia e todos podem expressar os seus sentimentos."

VERSÃO FALSA

BELEM, 20 (Asapress) — O "Estado do Pará" dá tambem outra versão ao ataque á "Folha do Norte", dizendo que a faixa saudando Prestes era conduzida por um grupo de operarios. "Provocadores tentaram lançar o povo contra os trabalhadores que carregavam o distico, não tendo exito, porem. Os provocadores não encontraram apoio para a sua empreitada e apenas dois individuos procuraram agredir covardemente os operarios, sendo impedidos pela massa, disposta a castigar os agressores. Houve intervenção e um trabalhador, que fôra agredido traiçoeiramente pelas costas foi levado para casa de automovel, por populares. Os provocadores deixaram o local, perseguidos por investigadores."

Essa versão difere de outra publicada no mesmo jornal, na qual narrava os acontecimentos de modo identico ao noticiado pela "Folha Vespertina".

QUAL SERÁ O PAPEL DO BRASIL NO MUNDO DE APÓS-GUERRA?

OUÇA:

"O MUNDO DE AMANHÃ"

O lugar do Brasil no mundo de amanhã — o futuro desenvolvimento de seus imensos recursos naturais e de suas indústrias — está sendo discutido numa série de programas de rádio. Freitas Guimarães, conhecido jornalista e comentarista de rádio, presidirá essas irradiações. José Famadas, professor da Universidade de Columbia, será também um dos membros permanentes dessa "Mesa Redonda".

Tôdas as semanas, especialmente convidadas, personalidades ilustres em diferentes especialidades, estudarão as mútuas relações econômicas e sociais que ligam o Brasil e os Estados Unidos. Conheça desde já os problemas de amanhã. Sintonize aos sábados de 22:35 às 23:00

AS EMISSORAS DOS ESTADOS UNIDOS:

WRCA 31 mts., 9.67 mgcs. — WCBX 31 mts., 9.49 mgcs. — WGEA 25 mts., 11.85 mgcs.

"NÃO SOMOS FALSOS FAZENDEIROS"

O Que Declararam ao DIARIO CARIOCA os Membros da Comissão de Lavradores de Café do Estado de São Paulo

Fizemos ha dois dias uma reportagem a respeito da reunião realizada no Centro do Comercio de Café, em favor da assinatura do decreto aprovando o Convenio Cafeeiro e suas resoluções. Nesse sentido, foi apresentada áquele Centro e imediatamente aprovada por aclamação uma proposta, que transcrevemos na integra e que está sendo reproduzida pela imprensa desta Capital.

A proposito do assuuto debatido, estiveram ontem á tarde, nesta redação, os membros da comissão de lavradores de café do interior do Estado de S. Paulo, que contestaram as declarações e os dados fornecidos pelos associados do Centro do Comercio de Café.

O presidente da comissão que veio falar com o presidente da Republica sobre o Convenio, é o sr. Antonio Stoco. Seus membros são os srs. Antonio S. Galante — Moacir Lichti — João Rosato — Francisco Galli — Luiz Cruz Martins — Flavio Prates da Fonseca — Antonio Ramos de Oliveira e Angelino de Angelo.

Falando em nome de seus colegas declarou o sr. Antonio Galante ao DAIRIO CARIOCA o seguinte:

— "Os nossos adversarios dizem que somos uma comissão de "supostos lavradores" e "supostos fazendeiros de café". E' um alegação sem fundamento. Representamos cerca de 80% dos produtores de café de S. Paulo, ou melhor representamos os fazendeiros que contam com 1.000.000.000 de pés de café, num total de ... 1.270.000.000.

Representamos pequenos fazendeiros, de mil e dois mil pés, até o sr. Geremia Lunardelli, que é o maior plantador de café do mundo. Já se vê, portanto, que não somos os "falsos fazendeiros". E para provar as suas alegações o declarante nos mostrou assinaturas e telegramas de muitas centenas de fazendeiros.

— "Infelizmente, — concluiu o sr. Antonio Galante, os nossos adversarios, não tendo razão, apelam para esses recursos condenaveis." E acrescentou: — "Sou e continuarei a ser fazendeiro de café, tanto assim que ainda agora estou plantando café."

Reunem-se Hoje os Anti-Fascistas Portugueses

Os portugueses anti-fascistas domiciliados nesta Capital reunem-se hoje, ás 16 horas, na sede da União Nacional dos Estudantes, á praia do Flamengo, 132. A' essa reunião, que será presidida pelo sr. Lucio Pinheiro dos Santos, poderão comparecer os portugueses de todos os matizes, de todos os partidos, desde que estejam integrados no ideal da democracia e da liberdade. Por essa ocasião será prestada uma grande homenagem á memoria do presidente Franklin Roosevelt, o cidadão do mundo, cuja morte, ha pouco, enlutou a humanidade.

UMA ATITUDE ANTI-DEMOCRATICA, A DOS INIMIGOS DO CONVENIO

Querem Tornar Sem Efeito as Resoluções de um Amplo e Autorizado Conclave de Lavradores

TAIS MANOBRAS, VISANDO A DEFESA DE INTERESSES PARTICULARES, PREJUDICAM OS INTERESSES DA MAIORIA E PERTURBARAM O TRABALHO EM TODO UM SETOR DE NOSSA ECONOMIA

Continua em atividade a comissão de supostos fazendeiros de café. Já agora se acha de volta de S. Paulo, novamente no Rio. Seu objetivo é impedir que seja aplicado o decreto sobre o Convenio Cafeeiro e visando isso esses senhores estão dispostos a quebrar lanças.

Afinal de contas, o que combatem esses "lavradores de entregas", conforme já os classificou com muita felicidade o sr. Toledo Piza? Combatem a resolução de uma ampla reunião de verdadeiros fazendeiros de varios Estados. Nessa reunião, pela primeira vez em nossa historia economica, o lavrador teve o direito de levar seus pontos de vista diretamente ao Departamento Nacional do Café.

E, por outro lado, o que pleiteam os falsos fazendeiros? Querem eles um aumento de bonificação de 65 para 90 cruzeiros, para ser dado na exportação. Este simples fato, essa pretensão, por si só, já é suficiente para revelar os verdadeiros e indissimulaveis intuitos desses senhores.

O convenio foi feito depois de realizadas reuniões dos representantes dos Estados convencionais. Esse conclave teve mais de trinta dias de duração. Seu encerramento, a 15 de março, foi feito num ambiente otimista. Nessa ocasião, ao serem encerrados os trabalhos, os convencionais sugeriram medidas que realmente beneficiam a lavoura. E isso por uma razão muito simples. O convenio foi um amplo "meeting" de homens tradicionalmente ligados á lavoura. Por isso esses homens trabalharam com bastante conhecimento de causa e sabiam o que queriam.

Não é dificil descobrir o verdadeiro objetivo dos homens da famosa comissão, quando eles pleiteiam que o bonus seja dado na exportação. Isso resultaria num prejuizo para os lavradores, pois nesse caso o exportador é que ditaria o preço.

Os homens da comissão, afim de se apresentarem como autenticos representantes dos fazendeiros, apresentaram um documento no qual se viam muitas assinaturas de lavradores. Entretanto, como conseguiram essas assinaturas? Tais firmas foram concedidas mediante promessa de um aumento de bonificação para 90 cruzeiros.

A promessa foi feita e as assinaturas foram conseguidas. Como manobra, não se pode negar que o manejo foi bem feito. Contudo é bom indagar uma coisa: em face de pontos de vista já expostos pelo DNC, é licito acreditar-se que há dinheiro para tal aumento de bonificação? Qualquer pessoa que não seja ingenua compreende que não e que a promessa não tem base. É, meramente, uma promessa vã, lançada apenas para surtir determinado efeito.

Esse assunto, desde que o examinemos honestamente e sem intuitos ocultos, é claro como agua e pode ser assim resumido:

As sugestões do Convenio satisfazem a 95% dos lavradores e comerciantes de café. Essas sugestões não podem ser artificiosamente modificadas para que se faça a vontade de 5% dos lavradores e comerciantes.

E como tempo é dinheiro, nem é bom insistir nesse assunto, pois essas marchas e contramarchas já provocaram uma paralisação dos negocios em todas as praças, causando essa paralisação enormas prejuizos a todo um setor de nossa economia.

O DECRETO SOBRE O CONVENIO

A titulo de ilustração damos a seguir o texto do decreto sobre o Convenio, publicado no "Diario Oficial" de São Paulo, n. 75, do dia 7 do corrente:

"Aprova o Convenio celebrado entre os Estados cafeeiros, em 15 de março de 1945, na cidade do Rio de Janeiro:

Art. 1º — Fica aprovado em TODOS OS SEUS TERMOS, o convenio transcrito em anexo, celebrado entre os E. do S. Paulo, Minas Gerais, Rio de Janeiro, Espirito Santo, Paraná, Baía Goiaz e Pernambuco, a 15 de março de 1945, na cidade do Rio de Janeiro, para adoção das medidas e sugestões relativas a politica economica do café.

Art. 2º — O presente decreto-lei entrará em vigor na data de sua publicação".

Este projeto-lei foi submetido á aprovação do Conselho Administrativo, esperando-se que depois de sua aprovação volte ao executivo para o respectivo encaminhamento, dentro das formalidades e prazos legais.

A SITUAÇÃO POLÍTICA NO PARANÁ

FALA AO "DIARIO CARIOCA" O PROF. ERASTO GAERTNER

Vindo de uma conferencia rotariana que se realiza em Belo Horizonte, encontra-se nesta capital o professor dr. Erasto Gaertner. Presidente do Rotary paranaense, lente catedrático da Universidade do Paraná, cientista cujos conhecimentos lhe grangearam renome alem das fronteiras do país ex-deputado, é o nosso entrevistado uma das mais robustas expressões da cultura patricia e inconteste expoente da politica da terra das araucarias. Os meios politicos não ignoram que no prospero Estado sulino há uma verdadeira frente unica contra o interventor Manoel Ribas sendo, como é notorio o setor em que pior se encontra posta a candidatura oficial. A saida do almoço rotariano realizado no Automovel Club encontramos S. Excia. palestrando em uma roda de companheiros. Abordamo-lo e solicitamos as suas impressões acerca do momento politico no seu Estado.

— O Paraná — diz-nos S. Excia. — vibra intensamente em consonancia com os mais adiantados centros da Nação pelo proximo regresso ao clima sadio de democracia. Os meios mais representativos do civismo, da cultura e da inteligencia no meu Estado estão vigorosamente aglutinados para a campanha de redencao em marcha. Um aspecto particular e notavel do impressionante movimento politico paranaense reside no fato de se haverem todos despido nobremente das velhas insignias partidárias para constituirem uma frente solida de grande reivindicação espiritual e moral. Os valores universitarios, a mocidade estudiosa, as classes laboriosas e produtoras, em suma, todas as forças vivas e tradicionalmente paranaenses, mostram-se coêsos na reajustamento civico que significa, tambem, um verdadeiro saneamento politico e administrativo. Lá não mais existem perrepistas e revolucionários de 30, extremistas da direita e da esquerda, nem estadonovistas: o que existe é a coalizão total de um povo cansado e ludibriado e agora cheio de entusiasmo e resolvido a lutar pela reconquista das suas tradições e mais altas prerrogativas.

Em todos os recantos do Estado é para sentir a agitação uniforme, envolvente, na direção desses mesmos ideais. O interior tem oferecido provas confortadoras de compreensão de que todas as forças terão que ser mobilizadas na grande obra de reposição do Paraná no seu justo lugar.

— E a candidatura do brigadeiro Eduardo Gomes?

— Foi ela mesma a bandeira providencial que fez renascer a esperança de dias melhores e a confiança num regime de ordem, de justiça e de moralidade publica, de que tanto carecemos. Representando ela o primeiro e mais eloquente brado de protesto contra a ditadura e os seus processos, foi, naturalmente, em torno da candidatura do brigadeiro Eduardo Gomes que se operou o milagre da empolgante reação coletiva do Paraná, que se traduzirá em brilhante vitoria democratica. Assim é a minha convicção que os fatos em breve irão por de manifesto.

— E os politicos do seu Estado?

— O Paraná como o sr. sabe, é um dos Estados mais cultos da Federação. Com a sua Universidade, com reais valores em todas as esféras do pensamento, com uma ponderavel elite de intelectuais, o meu Estado tem sido dos mais sacrificados e preteridos pela mediocracia que se aboletou nas posições para o dirigir como terra conquistada. Essa compressão, gerando amargurados sentimentos de constante e longa revolta, vai explodir num clamor unanime na hora heroica das definições.

Para tanto, só se faz mistér aquele ambiente de respeito aos direitos individuais e de garantias juridicas a que aludiu, com tanta propriedade, o candidato nacional, imprescindivel á livre manifestação da vontade soberana do povo de minha terra.

Extraviada a "Mascote" do Cruzador Baía

A marujada do cruzador Baía pede a quem encontrou um cão tipo policial, que lhe serve de mascote, e atende pelo nome de Netuno, conduzi-lo até o Arsenal de Marinha, onde alem dos sinceros agradecimentos será bem gratificado.

GRANDE DESFILE DE MODELOS DE PARIS

SABADO, 21, A'S 24 HORAS E DOMINGO, 22, A'S 23 HORAS

Na "Boite" do HOTEL QUITANDINHA

E, tambêm, a estréia dos famosos Martin Brothers e, ainda, apresentação de Mirna Bolena, Zé Fidelis e Ira Ari.

DIA 21 — INAUGURAÇÃO DO SALÃO DE REFEIÇÕES DO HOTEL. Reserva de apartamentos: Tel. 42-6190 — Ramal 16.

Diario Carioca

RIO DE JANEIRO, SABADO, 21 DE ABRIL DE 1945

A nossa opinião

A POSIÇÃO DAS ESQUERDAS

A carta que o sr. general Gaspar Dutra dirigiu ao sr. Atila Soares sôbre o direito que assiste aos comunistas de se organizarem legalmente, merece mais alguns comentários.

O ministro da Guerra está substancialmente certo, não há dúvida. Pelo simples fato de tratar-se de uma tese defendida pelo candidato governamental, não iremos combatê-la, em que pese à surpreendente paternidade da doutrina. Limitâmo-nos a consignar que o princípio se acha implicitamente contido no de qualquer sistema verdadeiramente democrático, desde que o partido comunista ou as organizações equivalentes excluiram os métodos violentos de seu programa de ação. Parece-nos, pois, desnecessário aguardarmos qualquer pronunciamento oficial da U.D.N. ou de seu candidato sôbre êsse ponto pacífico na doutrina de todos os partidos democráticos.

A grande massa da opinião pública brasileira, estamos certos, é de formação visceralmente cristã e liberal. Nada tem de comunista. Daí não se infere que a minoria comunista não deva ter voz e voto nas assembléias políticas da nação, uma vez que o voto popular corresponda a seus apêlos. Salvo, é claro, se essa minoria, renunciando aos processos legais, enveredar pelos atalhos da violência, a fim de apossar-se ilegitimamente do poder.

E' certo que hoje, em todo o mundo, os comunistas marcham para uma composição com o "centro liberal" e as "direitas progressistas". A palavra de ordem, nos países onde a sua atuação é poderosa, tem sido, desde o primeiro ano da guerra, um sólido entendimento com essas fôrças político-sociais, a fim de assegurar a restauração democrática, em cujo clima os comunistas poderão viver e trabalhar. A única coisa que tais fôrças podem exigir dos comunistas, para aceitarem a mão que êles lhes estendem, é que se comprometam a abandonar quaisquer idéias contrárias à pacífica solução dos conflitos sociais, transferindo, assim, a luta de classes para um terreno que exclua completamente a desordem material e as soluções violentas. Se o sr. Getúlio Vargas fôsse o govêrno legal do país, se não estivessemos sob uma ditadura, mas sob um govêrno jurídico, livremente eleito pela nação, seria perfeitamente justa a linha anti-golpista ultimamente sustentada por certos elementos da esquerda. De qualquer modo, essa linha, não há negar, parece-nos substancialmente certa para tempos normais, indicando um fenômeno auspicioso em relação à nossa vida política, em geral e, em particular, à futura cooperação das correntes democráticas na reestruturação constitucional do país.

O fato é que o momento está exigindo, dos homens da direita como dos homens da esquerda realmente interessados numa saída democrática para o nosso problema político, boa dose de sabedoria e de bom senso, excluídas radicalmente quaisquer intransigências em pontos secundários. A união de todos os democratas se pode fazer à base de uma tábua de princípios comuns que, na atual emergência, brotam das circunstâncias especiais em que a guerra veio colocar-nos.

A atitude de cada um em face da guerra, desde o início do conflito, eis o critério para distinguir os que podem colaborar conosco e os que estão natural mente em campo oposto, muito embora tenham aderido à última hora à causa vitoriosa das Nações Unidas. Por êsse critério prático e objetivo, unIremos sob uma única bandeira todos os que se interessam sinceramente pela redemocratização nacional, evitando mergulhar o país no caos social e político.

REINTEGRAÇÃO DOS PROFESSORES

MAURICIO DE MEDEIROS

POR temperamento, por formação, talvez até mesmo por instinto, tenho sempre prazer em agradecer qualquer bem que me façam e nada me seria mais grato do que ter endereçado ao dr. Getulio Vargas, signatario do decreto que me restituiu a cadeira de que sou titular na Faculdade de Medicina e de que ele mesmo me afastou, um telegrama de agradecimento por esse ato de Justiça. Nem o fato de ter sido ele o autor do mal me impediria esse gesto de cortesia, no momento da reparação. Porque a verdade é que nunca lhe guardei rancor pelo mal, compreendendo as circunstancias em que ele foi praticado e que não foram aquelas que "A Noite", no seu afã de defesa do regime de 37, coloca como dentro do sistema legal do país, anterior a esse regime. Precisamente porque o afastamento dos professores não teve fundamento em lei alguma é que o Poder Judiciario o considerou ilegal. Nós não fomos afastados do magisterio "em consequencia de atividades politicas que tiveram ligação com o movimento subversivo cujo ponto dominante foi a revolução de novembro de 35" como mentirosamente disseram os respectivos decretos de demissão e o repete agora "A Noite", malgrado a prova que todos fizemos do contrario perante o Judiciario. Nós fomos afastados por uma simples questão de equilibrio, se tal expressão pode dar idéia do fenomeno.

O movimento de 35 tendo sido uma simples quartelada, sem a minima repercussão civil, ao menos nesta capital, somente militares estavam nele envolvidos e somente sobre eles poderia recair qualquer aplicação dessas medidas legislativas a que se refere "A Noite". Isso, porém, tiraria ao movimento a amplidão que se queria dar, no preparo do estado de espirito que haveria de justificar o famoso golpe de novembro de 1937, e que o ilustre general Góis Monteiro afirma ter tido genese na questão militar ligada precisamente á aplicação de uma dessas medidas legislativas a que se refere "A Noite". Essas medidas eram as consubstanciadas nas emendas á Constituição de 34, arrancadas a um Congresso em panico: uma se destinava aos militares e outra aos civis. Em rigor, só a primeira encontrava objeto. Mas se na sua promoção ao Congresso pelo então ministro da Guerra as opiniões entre os chefes militares podiam divergir nos termos que o país pode apreciar recentemente pelo edificante debate que esse ponto historico suscitou no mutuo julgamento com que os mais eminentes desses chefes se expressaram a respeito num ponto a unanimidade pareceu espontanea e indiscutivel: a necessidade de aplicar igual medida a civis, isto é de encontrar objeto para executar a emenda n. 3.

Que civis? Apanhar na rua qualquer pobre diabo e demiti-lo não bastava para estabelecer a compensação. Era necessario civil graduado. Havia 4 professores de Direito presos por suspeita de comunismo. Eu já estava solto, porque fôra impossivel encontrar qualquer lição de marxismo em aulas de medicina. Mas não ficava bem demitir somente professores de Direito. Mestre Vicente Ráo, então ministro da Justiça, tinha contas a ajustar comigo. Eu nunca o tinha levado a serio como ministro e, no uso da liberdade constitucional de que gozava a imprensa, tinha varias vezes profligado seu metodo de gerir uma pasta, em noitadas na Urca e fugazes passagens, á tardinha, pelo Ministerio. Tendo de fornecer a lista de civis "envolvidos nos acontecimentos", lá ele pôs o meu nome com as duas afirmações mentirosas: "preso, e fichado como comunista". Eu já estava em liberdade, dando minhas aulas, nunca fôra fichado, nem como comunista, nem como coisa alguma! Contam-me que na famosa sessão do Ministerio em que foi dada a exame a lista dos sacrificandos a Marte, o ministro Capanema esboçou uma timida defesa de minha situação, dizendo que de mim só se podia dizer ser autor de um livro sobre a Russia. Mas o meu antigo colega de Camara e antigo correligionario de parlamentarismo o hoje novamente ministro Agamemnon, o interrompeu a perguntar:

— "O senhor está com medo de demitir comunistas?"

Com medo de parecer que tinha medo, o sr Capanema engoliu a defesa e no despacho seguinte levou o decreto demitindo-me com a mentirosa afirmação: "tendo em vista os elementos, colhidos pela Policia, de atividades subversivas das instituições politicas e sociais". Graças a essa afirmação, o Judiciario anulou o ato, porque a propria Policia me forneceu mais tarde certidão que juntei aos autos, dizendo que nos inqueritos a respeito dos movimentos revolucionarios de 1935 eu nunca fora ouvido nem sequer citado.

Todas essas circunstancias poderiam levar qualquer outro a guardar rancor contra o principal signatario da demissão. Mas, conhecendo a sua psicologia, compreendi que, em tudo isso, agia apenas a sua completa insensibilidade diante da truculencia alheia, desde que esta parecia fortalecer a sua posição no governo.

Depois disso, houve inumeras oportunidades para a reparação por ato administrativo. Quando se concluiu o inquerito policial, sem que nada ficasse apurado contra os professores, as congregações das Faculdades de Direito e de Medicina votaram moções pedindo nossa volta. A Congregação da Faculdade de Medicina nomeou uma comissão que foi entender-se com s. excia. e transmitir-lhe o desejo unanime da Congregação. A essa Comissão declarou s. excia. o que eu sempre acreditei: eu fôra envolvido numa rede de circunstancias, mas o que impedia meu regresso era a oposição dos militares expressa pelo ministro Dutra, hoje arauto da democracia. No decurso de 1937, o processo administrativo em torno de um requerimento meu pedindo a anulação do ato chegava a suas mãos com longa informação favoravel do então ministro Macedo Soares da pasta da Justiça. Chegava em agosto. Já se tramava contra a Constituição. Dois meses depois saía Macedo Soares. Em novembro vinha o golpe. Meu requerimento voltava ao Ministerio da Justiça, com a nota das mãos do proprio presidente, "Arquive-se".

Obtida há 3 anos a sentença final favoravel, dirigi-me a s. excia. pedindo seu cumprimento. O mesmo fez o presidente do Supremo Tribunal, transmitindo os termos da sentença. Nada feito. Sempre a mesma resposta: os militares...

E' certo que, logo no inicio, quando por duas vezes chegou a estar marcado dia para concurso para preencher a minha vaga, telegrafei diretamente ao presidente protestando, e ele mandou sustar a realização das provas. Mas quantas oportunidades houve para que a reintegração tivesse realmente o aspecto de uma reparação! Nove anos se passaram entre a demissão e a reintegração, em virtude de sentença judiciaria! Como eu teria tido prazer em que esta tivesse vindo por um ato espontaneo do presidente reconhecendo o erro, que ele na intimidade, confessava. Teria tido oportunidade de agradecer — o que é sempre grato ao meu temperamento. Mas o gosto de adiar, o desprezo pelo valor de certos fatores morais levaram-no a só cumprir a sentença na hora da derrocada de seu poder como ditador, tirando a esse ato qualquer expressão de beleza propria, para incorporá-lo na leva das multiplas abdicações a que está sendo obrigado.

Foi pena. Não creio que haja para um homem de governo ato mais louvavel do que o reconhecimento de um erro, em termos que permita á vitima ao menos um agradecimento cortês.

TOPICOS

A Lição de Tiradentes

A HISTORIA está cheia de lições. E, para nós brasileiros, a mais bela, a mais empolgante e a mais comovedora dessas lições é a que nos deixou o alferes Xavier, imortalizado no nosso culto civico apenas por um nome — Tiradentes. Viveu o glorioso Inconfidente mineiro numa época em que o maior dos crimes era pensar na liberdade. O Brasil, colonia de Portugal, sentia, entretanto, que a hora de quebrar os grilhões que o prendiam ao reino do além-mar havia chegado. Homens ilustres, magistrados, poetas, militares, se congregavam em torno desse ideal de emancipação politica. Os ecos da Revolução francesa chegaram até nós, com todos os seus ensinamentos de reivindicações democraticas e republicanas. A Inconfidencia Mineira foi fruto dessa influencia. Não podendo falar ao povo livremente, sobre os ideais triunfantes, os mineiros conspiraram contra a tirania. Tiradentes, talvez o mais humilde desses sonhadores, mas com o espirito cheio de fé nos destinos da patria e de amor á liberdade humana, sofreu o martirio na forca, depois de fracassada a Inconfidencia. Sofreu-o com o estoicismo, com a bravura, com a serenidade dos grandes apostolos. Não se humilhou diante da potestade real. Não pediu misericordia. Não implorou perdão. Recebeu o castigo, levando para a eternidade a certeza de que o seu sangue não seria derramado em vão. Trinta e tres anos depois, o neto da rainha que condenara ao suplicio o nosso valoroso Inconfidente, servia de instrumento, paradoxalmente, para a execução do plano libertador de Ouro Preto.

A morte de Tiradentes é um exemplo para todas as gerações. Exemplo admiravel que deverá ser sempre lembrado. O tempo não consegue apagar a chama da liberdade acesa na historia, por esse episodio comovedor. Os reverberos dessa luz iluminam o roteiro da nossa vida, futuro a dentro. Devemos fixar, no exemplo de Tiradentes sobretudo, a firmeza com que o martir se houve durante todo o seu longo e penoso sofrimento na prisão, e, afinal, na hora do supremo sacrificio. Essa firmeza revelava a convicção com que o Inconfidente soube compreender a gravidade daquela hora sombria, que anunciava acontecimentos de marcante e decisiva influencia para a liberdade do Brasil.

O governo provisorio de 1930, do qual era chefe o atual ditador Getulio Vargas, riscou do numero dos feriados nacionais a data da morte de Tiradentes. A ditadura daquela época já manifestava seu horror a qualquer comemoração oficial aos martires da liberdade. E, com o 21 de abril, foi tambem suprimido o 14 de julho. O Congresso Nacional, entretanto, como homenagem á memoria do Inconfidente, restaurou o feriado de hoje, tornando-o um simbolo da formação democratica do nosso povo.

O 21 de abril deste ano transcorre num momento em que os brasileiros iniciam uma grande e corajosa luta pela restauração da ordem democratica que o ditador de 1930 suprimiu com a ditadura de 1937. Não ha, pois, nesta hora, senão beber a lição que Tiradentes nos legou, viva, luminosa, eterna. E na eternidade, na beleza, na luminosidade dessa lição, poderemos encontrar o incentivo, a força animadora, a inspiração vigorosa, para continuarmos a sustentar a batalha em que estamos empenhados para o triunfo completo dos ideais democraticos que são a mesma bandeira de Tiradentes: "Libertas quae sera tamen".

* * *

As Violencias do Sr. Barata

OS telegramas que chegam do Pará narram novas violencias praticadas pelos capangas do sr. Magalhães Barata, por ordem deste contra os seus adversarios politicos. Mais uma vez, os nossos colegas da "Folha do Norte" sofreram a explosão do odio desse homem incrivel que a ditadura mandou para governar o grande Estado nortista.

A "Folha do Norte" tem sido um baluarte indomavel da defesa dos ideais democraticos no Pará e isso não pode ser suportado pelo interventor, formado na escola da intolerancia, do arbitrio e do despotismo. Já na primeira vez em que esteve á frente dos destinos do Pará, depois da vitoria da Revolução de 1930, o sr. Barata tornou-se famoso pelas suas atitudes de verdadeiro monstro politico. Voltando, já em pleno Estado Novo para o cargo, esperava-se que o homenzinho estivesse modificado, pelo menos por já contar varios cabelos brancos e os cabelos brancos sempre revelam a idade da reflexão. Era de esperar que o sr. Barata já tivesse tempo de pensar bastante e se reabilitar dos erros da sua mocidade revolucionaria. Entretanto, verificou-se o contrario. O coronel voltou pior e não esqueceu os dias do seu primeiro governo. Os inimigos do ditador-mirim haveriam de pagar caro.

O sr. Barata é, porem, o homem que convem ao sr. Getulio Vargas, neste momento. Quando as forças democraticas se arregimentam em todo o país para ir, nas urnas, escolher o futuro presidente da Republica, individuos dessa marca estão a calhar para satisfação da politica nefanda da ditadura. Tudo isso, porém, terá um fim. O povo já sabe o que quer e o que deve fazer. Não se iluda o sr. Barata. As suas violencias só lhe poderão ser desastrosas. O futuro que estamos á espera é muito diferente do que pensam os homens que se acostumaram a andar de chicote em punho e a, dessa forma, impôr a sua vontade como lei.

* * *

Atacada a Boa-Vizinhança

COM a morte de Roosevelt, é possivel que o Partido Republicano faça uma ofensiva em larga escala, contra a politica de boa-vizinhança, que constitue um dos triunfos incontestaveis dos democraticos. Falando ha dois dias, perante o Congresso, o sr. Nelson Rockfeller declarou que, caso não fosse renovado o programa de acordos comerciais reciprocos, os países da América Latina poderiam interpretar essa medida como um golpe na politica de Boa Vizinhança.

O representante republicano, Knutson, da minoria do Comité da Camara, procura organizar solida oposição ao prolongamento dos acordos comerciais reciprocos, tendo taxado a politica de Boa Vizinhança de "Politica de Papai Noel".

Outros representantes da Camará queixaram-se ainda de que o governo de seu país gastava muito dinheiro com a "boa vizinhança", citando nesse sentido a Usina de Volta Redonda. A essas objeções, o sr. Nelson Rockfeller replicou que, se fôr elevado o poder aquisitivo das nações do sul, haveria em consequencia maiores compras nos EE. UU.

Esse debate travado no Congresso norte-americano é um mau sintoma. Denota que os republicanos continuam fieis aos seus designios de não permitir que os países da América Latina se industrializem. Ainda bem que o sr. Truman afirmou ha dias que continuará adotando a politica de boa-vizinhança.

A Reportagem Policial

HA POUCO tempo, chamavamos a atenção do sr. João Alberto para a situação dificil em que se encontrava a reportagem policial dos jornais, impossibilitada, quase sempre, de noticiar as ocorrencias verificadas nos distritos da cidade, pois as delegacias as ocultavam, de acôrdo com as ordens em vigor. Muitos delegados e comissarios ainda se aproveitavam dessas ordens para exagera-las, fazendo politica pessoal, o que era injustificavel e absurdo.

O chefe de policia acaba, agora, de revogar as ordens anteriores, declarando que o controle das ocorrencias policiais tem, apenas, por finalidade possibilitar ao seu gabinete o conhecimento imediato dos fatos e que as mesmas podem ser fornecidas aos jornais, independente de consulta prévia, devendo ainda as autoridades facilitar a ação dos jornalistas quando em serviço da reportagem.

A medida agora tomada pelo sr. João Alberto vem ao encontro das reclamações dos jornais e, por isso, merece ser registada, nestas colunas, com os louvores que merece.

* * *

As Pensões da Casa da Moeda

É VERDADEIRAMENTE lastimavel a situação em que se encontram as viuvas e orfãos de empregados da Casa da Moeda, em consequencia da anarquia reinante em relação ao pagamento das pensões.

Ainda ontem estiveram nesta redação, diversas dessas viuvas que nos vieram solicitar dirigissemos um apelo ás autoridades, afim de minorar o estado de desespero e de aflição em que se encontram.

Essas senhoras recebem uma pensão verdadeiramente ridicula e, ainda por cima, ha dois anos sofrem um desconto de que não sabem a razão. Por essa época, foram elas notificadas do que tal desconto seria "por alguns meses", sem mais explicações. Mas, os meses foram passando e o desconto não acabou.

Ante-ontem, indo receber as suas pensões, encontraram um aviso de que o pagamento desses beneficios estavam suspensos por tempo indeterminado.

Ora, sendo todas elas senhoras pobres, sem outros recursos e com diversas obrigações a cumprir, inclusive aluguel de casa, é de se calcular o transtorno que lhes traz tão inesperada resolução. Diante disso, tornam-se urgentes providencias das autoridades, mesmo para que se possa, ao menos por elas, se justificar a politica getuliana do "pobre contra o rico". O riso nesse caso é o Estado.

Cai Por Terra Uma Violencia da Ditadura

Constituiu, sem duvida, um acontecimento marcante na vida politica do Brasil, a sessão solene da reabertura da Sociedade dos Amigos da America, realizada ontem, no Automovel Clube do Brasil, para a posse do sr. Osvaldo Aranha na vice-presidencia daquela Sociedade.

Como é do conhecimento de todos, essa organização politica teve sua séde fechada pelo chefe de policia sr. Coriolano de Góis no dia em que deveria tomar posse do cargo de primeiro vice-presidente, o então ministro das Relações Exteriores, sr. Osvaldo Aranha.

Com os novos rumos tomados pelos acontecimentos politicos, o governo ditatorial viu-se compelido a restituir as chaves á Sociedade, permitindo, assim, a continuação de suas atividades reivindicadoras em prol das liberdades publicas até então cerceadas pela ação policial de um lado, e, pelo Departamento de Imprensa e Propaganda, do outro.

REPLETO O SALÃO DE FESTAS

O confortavel salão de festas do Automovel Clube do Brasil, apresentava, ontem, á noite, um belo aspecto, viam-se ali lotando literalmente as dependencias do vasto salão pessoas de todas as classes sociais, predominando o elemento feminino que emprestava ao ambiente uma nota de grande distinção

A MESA

A mesa que presidiu aos trabalhos, estava situada no palco e nela tomaram parte os srs. general Manoel Rabelo, presidente da Sociedade dos Amigos da America, Osvaldo Aranha, Flores da Cunha, Carneiro de Mendonça, Hermes Lima, Paulo Silveira, presidente da União Nacional dos Estudantes, o representante do brigadeiro Eduardo Gomes, e Agostinho de Carvalho, representante da União dos Trabalhadores em geral.

FALA O GENERAL MANOEL RABELO

Antes de ser declarada aberta a sessão, foi anunciado, pelo microfone, a entrada das tropas soviéticas na capital germanica, tendo a noticia sido recebida sob os mais calorosos aplausos.

A seguir o general Manuel Rabelo fez uso da palavra historiando a vida e as finalidades da Sociedade que preside, reafirmando os seus principios e convicções politicas, desde a sua atuação á frente do governo paulista até a sua investidura no alto cargo de ministro do Supremo Tribunal Militar. Como governo de São Paulo, jamais ocultou os seus sentimentos democraticos, dando ao povo a liberdade que lhe era devida. Na qualidade de ministro do Supremo Tribunal Militar, suas convicções democraticas não sofrem mutações. E a comprovar suas atitudes estão as sentenças proferidas nos habeas-corpus impetrados em favor de Luiz Carlos Prestes e outros presos politicos. Depois passou a condenar o governo ditatorial do sr. Getulio Vargas, de quem se divorciou por incompatibilidade de principios doutrinarios.

COM EDUARDO GOMES

Finalizando seu belissimo discurso, que mereceu constantes aplausos da numerosa assistencia, o general Manuel Rabelo definiu, claramente, a posição da Sociedade dos Amigos da America, na atual campanha politica hipotecando inteiro e irrestrito apoio á candidatura do brigadeiro Eduardo Gomes.

A PALAVRA DO SR. OSVALDO ARANHA

O sr. Osvaldo Aranha, que acabava de ser empossado no cargo de primeiro vice-presidente da Sociedade dos Amigos da America, sob as mais vibrantes demonstrações de simpatia, ocupou o microfone proferindo um discurso discreto, porém energico.

O ex-ministro das Relações Exteriores teve oportunidade de trazer ao conhecimento dos presentes o que foi a sua atuação na pasta do Exterior, acentuando que todos os seus esforços, todas as suas energias foram consumidos na preocupação de elevar bem alto, perante o conceito das nações do mundo, o prestigio e a integridade do Brasil. Referiu-se tambem ás constantes advertencias feitas ao presidente Getulio Vargas para que mudasse o curso de sua orientação politica, e reintegrasse o Brasil no seu sistema democratico, pois que era essa a legitima aspiração do povo brasileiro. Por varias vezes — frisou o sr. Osvaldo Aranha — fez sentir ao chefe do Governo a necessidade imediata do reatamento das relações diplomaticas do Brasil com a Russia, pois só assim a nossa Patria poderia tomar assento na mesa da Conferencia da Paz e readquirir a sua força e prestigio no conceito das Nações Democraticas.

Usaram ainda da palavra o academico Paulo da Silveira, presidente da União Nacional dos Estudantes, o sr. Hermes Lima professor da Faculdade Nacional de Direito e o sr. Agostinho de Carvalho, representante dos "Trabalhadores em Geral", que condenaram o governo do sr. Getulio Vargas.

Homenagem ao Presidente Roosevelt

Durante a reunião ordinaria do Diretorio Central do Conselho Nacional de Geografia, relativa á segunda quinzena de abril, o secretario-geral, engenheiro Cristovam Leite de Castro, fez sentida comunicação do falecimento do grande presidente dos Estados Unidos da América, Franklin Delano Roosevelt finda a qual os presentes se postaram de pé, silenciosos durante alguns minutos, em reverente homenagem ao inesquecivel servidor da Humanidade. Em seguida o Diretorio do Conselho decidiu associar-se a todas as manifestações oficiais de pesar pela morte do paladino da Liberdade.

Missa Por Alma do Academico Morto Na Batalha de Monte Castelo

O Ato Religioso Será Realizado Hoje, ás 11 Horas, Na Igreja do Carmo

A União Nacional dos Estudantes, a Comissão Estudantil de Ajuda á Força Expedicionaria, a União Metropolitana dos Estudantes, o Diretorio Central dos Estudantes da Universidade do Brasil, a Confederação Brasileira de Desportos Universitarios, a Federação Atletica dos Estudantes, o Diretorio Academico da Faculdade de Ciencias Politicas e Economicas, os Diretorios, Centros Academicos e Partidos Universitarios das Escolas Superiores do Distrito Federal, mandam celebrar ás 11 horas de hoje, no altar-mor da igreja N. S. do Carmo, missa por alma do academico Olavio Soares do Amaral, expedicionario morto em ação no assalto de Monte Castelo.

Aliando-se a essa significativa e patriotica homenagem, para a qual os estudantes convicam o povo em geral, a sra. Gabriela Benzazone Lage, executará o acompanhamento coral.

Casa do Sargento

A Casa do Sargento, associando-se as comemorações prestadas á memoria do presidente Franklin Delano Roosevelt, transferiu seus tradicional baile mensal, do dia 14 para 21 do corrente para o qual está convidado todo corpo social. Durante o mesmo, que será abrilhantado pela "Jazz Band" Californiam será prestada significativa homenagem a um dos seus associados, por motivo de sua recente promoção, tendo inicio ás 22 horas e se prolongando até ás 4 horas da madrugada. O ingresso se processará com apresentação do recibo n. 4, para os sargentos A e B.

A Inauguração da Nova Base Aerea de Campo Grande

A inauguração da nova Base Aerea de Campo Grande revestiu-se de solenidade. O ministro Salgado Filho, depois de passar revista ás tropas, e de inspecionar as construções recentemente concluidas, participou de um almoço intimo juntamente com o brigadeiro Apel Neto, comandante da 4ª Zona Aerea, do general Pinto Guedes, comandante da 9ª Região Militar, do coronel Marinho Luta, presidente do Aero Clube de Bauru', do prefeito e de outras autoridades civis e militares.

Em seguida, na companhia dessas autoridades, teve inicio a cerimonia da inauguração, quando falou o comandante da Base capitão aviador Ormuzd. O brigadeiro Apel Neto saudou o ministro, na inauguração de um marco comemorativo, nessa ocasião tambem usou da palavra o sr. Salgado Filho, que teve oportunidade de encarecer os esforços e os sacrificios que estão sendo feitos pelas forças expedicionarias brasileiras, na Italia, [illegible] unidos.

QUEIXAM-SE AS PROFESSORAS MUNICIPAIS

NÃO HA UM CRITERIO JUSTO PARA A CLASSIFICAÇÃO NAS ESCOLAS

De uma professora municipal recentemente nomeada recebemos a seguinte carta:

Sr. Diretor — Contando com a campanha de saneamento moral nas repartições publicas que vem esse conceituado jornal movendo há tempos, é que lhe peço a publicação destas linhas, modestissima contribuição a esse respeito. No ano proximo findo diplomaram-se no Instituto de Educação duas turmas de alunas, conhecidas sob a designação de A e B, em virtude de um decreto baixado pelo Prefeito. As alunas da 1ª turma, de que foi padrinho o Prefeito, foram nomeadas professoras mensalistas em julho; as da turma B, de que foi padrinho o Secretario de Educação, só foram nomeadas em agosto. Começou aí a desigualdade entre essas turmas, afinal de contas diplomadas no mesmo ano de 1944.

Tiveram as 1ªs. uma dupla vantagem: a nomeação em 1º lugar e a da escolha de escolas mais proximas do centro da Cidade. No corrente ano, o Departamento de Educação resolveu umas 400 vagas em escolas rurais com as aludidas professoras. Adotou o criterio do merecimento, tendo em vista as notas do curso. Até aí nada temos a objetar. Foi dada, porém, primazia de escolha ás da turma A seguindo-se então as da turma B. Porque perdurar essa injusta distinção se todas eram professoras estagiárias, diplomadas em 1944? Foi uma injustiça clamorosa do Diretor do Departamento de Educação, de que estamos profundamente revoltadas. Assim procedendo a 1ª aluna da turma B só poude escolher escola depois da ultima da turma A. A culpa foi do dr. Teobaldo, porque o Secretario Geral, como nosso padrinho, não nos iria prejudicar.

Começou aí a serie de atos indecorosos da administração que assim mostrou não ter critério nem honestidade, entre os quais citaremos: uma nossa colega foi designada para trabalhar na escola Cocio Barcelos, em Copacabana; diversas outras foram designadas para trabalhar no Instituto de Educação. Escaparam, assim, de servir em zonas remotissimas do Distrito Federal, a duas e tres horas de condução! Na escolha das escolas tambem houve fatos lamentaveis: funcionárias da Secretaria do Departamento esconderam as vagas em certas escolas, para darem a protegidas suas, quando entravam na sala.

Uma colega da signataria, classificada dentre as 1ªs 20 alunas da turma A, tendo conhecimento de duas vagas existentes em certa escola, ao entrar na sala procurou escolher uma das vagas. Ao chegar a sua vez, verificou que as mesmas já não existiam, supondo então que houvessem sido escolhidas por qualquer das colegas que a precederam. Qual não foi a sua surpresa ao saber, mais tarde, que as vagas tinham sido ocupadas por colegas classificadas muito depois dela, e para as quais tinham sido naturalmente reservadas.

Ao entrarmos na sala fomos atendidas por uma senhora idosa, muito exaltada, que soubemos chamar-se Hilda de Pinho — e, que supusemos ser a chefe do serviço. Atendeu-nos asperamente, prestando-nos informações capciosas, quanto á localização das escolas, meios de condução, tempo de percurso e gratificação. Disseram-nos até que tais escolas tinham direito a contagem em dobro do tempo de serviço, que acabara em 1941, conforme soubemos depois. Dela não recebemos — nós que iamos trabalhar nos confins do Distrito Federal, saindo de casa ás 4 e 5 da manhã — uma unica palavra de estimulo — que nós nos arranjassemos, que aquela era nossa obrigação, que nós eramos umas folgadas, que tinhamos descanço ás 5ªs feiras e tres meses e meio de ferias. Soubemos depois que essa senhora é tia da chefe, com quem trabalha (contra o que o Estatuto dispõe), que tem a gratificação mensal de 500,00 para nada fazer, e que não tem horarios de entrada nem de saida!!! O culpado de tudo isso, de que o sr. Secretario talvez não tenha ciência, é o Diretor do Departamento, figura decorativa, sob cujas vistas diretas se passam esses fatos lamentaveis, por ele apoiados, e que tanto desabonam a administração do ensino municipal. São estes fatos verídicos, e por isso incontestaveis, que devem ser trazidos ao conhecimento do publico — que paga o ensino para que, aos poucos, se processe o saneamento moral de nossas repartições".

A Gestapo do Coronel Feio

Escreve-nos um preso recolhido á Policia Central de Niteroi, descrevendo o pessimo tratamento imposto ali aos detidos. Segundo a descrição que nos faz, num xadrez relativamente pequeno, comprime-se um numero desproporcional de infelizes. O piso, de cimento, é muito frio e nele dormem todos comprimidos, em imunda promiscuidade. Não é permitida a entrada de jornais e assim nada protege os pulmões e o peito dos que se deitam no cimento.

A comida consiste em um pouco de feijão com arroz e muita farinha. Isto uma vez por dia e nada mais. Não ha direito a visita de parentes, amigos ou advogados. Quem ingressa nessa prisão deixa lá fora os sapatos, o paletó, o cinto e a gravata.

Quando o cimento é lavado, a umidade aumenta e aumenta, assim, a tortura dos que lá se encontram.

O preso que nos escreve assina seu nome. Pede-nos, contudo, que não o publiquemos, afim de não ser vitima de represalias de autoridades arbitrarias. O carcereiro é um senhor absoluto. As autoridades mais responsaveis mal tomam conhecimento do que se passa nesse infame xadrez.

Aí fica a denuncia. Para quem apelar? Para o famoso coronel Feio? Para o displicente "comandante"?

Preferimos apelar para o povo, principalmente para o povo fluminense, digno de um governo melhor, de um governo realmente democratico e humano, que não transforme Niteroi, a 20 minutos da Capital da Republica, numa triste terra onde em 1945, ás vesperas da queda de Berlim, ainda existem masmorras medievais, cuja descrição encheria dagua a boca de qualquer carrasco da Gestapo.

PELA LIBERDADE DE PRESTES

Os Advogados Congratulam-se Com o Sr. Sobral Pinto

Advogados desta Capital enviaram ontem ao seu colega Heraclito Sobral Pinto o seguinte telegrama:

"Dr. Sobral Pinto — Associando-nos ao jubilo geral pela libertação de Luiz Carlos Prestes, não nos esquecemos de que o exemplar e valoroso advogado desse lider anti-fascista foi um dos principais fautores da vitoria. Mandamos, pois, ao inclito colega os nossos fraternais abraços.

Rio de Janeiro, 19 de abril de 1945.

(aa) Luiz Werneck — Maria Werneck — Helio Walcacer - Nelson de Souza Carneiro — João Mangabeira — Leteiba Rodrigues de Brito — Antonio Fernando de Bulhões Carvalho — Haroldo Mauro — Doralecio Walcacer — Evandro Lins e Silva — Raul Lins e Silva Filho — Eros de Moura — Serrano Neves — Otavio Babo Filho — J. Dias da Silva - Haryberto de Miranda Jordão — Otacilio José da Costa — José Alves de Morais — Lutgardes Flores Neves — Jorge de Melo Afonso — Nelio Reis — Manuel Duarte — Eliezer Rosa — Clarimundo Rosa Nepomuceno Silva — Mario Figueiredo — Hilario Rui Rollin — Pedro Acciaris — Otacilio Meireles — J. Lustosa Filho — Murilo Gibson Barbosa — Eurico Ferreira da Costa — Mauro Barcelos — Haroldo Figueiredo — Celso Nascimento — Alvaro Pereira —Carlos de Araujo Lima — Alfredo Tranjan — Jorge Pereira — Abeylard Soares Carneiro — Abel Chermont — Francisco Chermont — Geraldo Irineu Joffily — Dante Viggiani — José Honorio Rodrigues — Clovis Ramalhete, e numerosas outras assinaturas.

AMANHÃ ESTREIA

Martin Brothers

Famosos Malabaristas Internacionais.

No mesmo "show":

- Palitos — Berry Brothers
- Fernando Borel
- Matide Broders
- Dorian Sisters
- Linda Batista
- Quarteto de Bronze
- Helene Delamote
- e Trigemeos Vocalistas

Reservas de mesas: Tels. 26-5550 ou 26-5558

NO "GRILL" DA

Urca

NÃO COMPRE A CRÉDITO!
ADQUIRA TUDO QUE PRECISAR NAS MELHORES CASAS PELO SISTEMA
BOMVIVER
E PAGUE-NOS COMO PUDER!
ED. ODEON, 1.º AND. - TEL. 42-6984 - CINELÂNDIA
(FRENTE AO MONROE)

O Relatorio do Banco do Comércio S/A

Recebemos um exemplar do Relatorio do Banco do Comercio S. A., do Rio de Janeiro, documento que vem acompanhado do parecer do seu Conselho Fiscal.

O Relatorio dá um informe sintetico sobre as atividades do Banco, em seus setenta anos de existencia. Sua historia liga-se estreitamente a toda a vida de nosso comercio e industria, para cujo desenvolvimento contribuiu de modo eficiente.

O Banco do Comercio, em seus anos de vida, atravessou as mais diversas fases da vida politica nacional, assistindo a mudanças de regime e a transformações de fundamental importancia.

Restringindo-se a seu papel de incentivador das forças produtoras, o Banc[illegible]gundo o que está expresso em seu Relatorio, manteve seus negocios em situação de prosperidade, tendo deste modo aumentado suas reservas de Cr$ 4.042.578,00, elevando-se assim a Cr$.......... 83.732.490,00.

Tal situação revela, por outro lado, a confiança depositada no estabelecimento, não deixando de significar um indice de prosperidade geral.

Uma grande parte do Relatorio prende-se ao desenvolvimento dos diversos departamentos da organização, que se vêm estendendo noutras praças.

Um anexo, composto de quadros demonstrativos, completa o Relatorio do Banco do Comercio S. A., documento que se apresenta, do ponto de vista grafico, com um aspecto bastante agradavel.

TEATRO MUNICIPAL

TEMPORADA OFICIAL DA PREFEITURA

DULCINA - ODILON

Na peça em 3 atos e 10 quadros

RAINHA - VITÓRIA

de Lawrence Housman, tradução de Bandeira Duarte

HOJE, SABADO, AS 21 HORAS

2.ª Recita Noturna Extraordinaria

DOMINGO, 22 — DUAS RECITAS:

As 16 horas: 1.ª Vesperal Extraordinaria

As 21 horas: 3.ª Noturna Extraordinaria

(Bilhetes á venda)

Preços: Frisas e Camarotes, Cr$ 120,00; Poltronas, Cr$ 20,00; Balcões Nobres, Cr$ 15,00; Balcões, Cr$ 10,00; Galerias, Cr$ 5,00 — (Selo á parte)

DOS ESTADOS

Pará

PEDIU TRANSFERENCIA DO LOCAL PARA O CRIMINOSO QUE ESTA' ENFERMO

BELEM (Do correspondente) — O advogado de Jaime Leite Filho, autor do barbaro assassinio do sr. Vitor Pires Franco, requereu a transferencia do acusado para a enfermaria do Presidio, por motivo de molestia. O dr. Ernani Garcia, pretor que funciona na instrução do processo que a justiça publica move contra aquele réu, mandou ouvir o dr. Celio Cal 2º promotor, sobre o pedido.

Sergipe

SEMPRE OS INTERESSES DA POLITICA OFICIAL

ARACAJU' (Do correspondente) — Nomeados pelo interventor federal, foram empossados nos cargos de prefeitos dos municipios de Capela e Laranjeiras, respectivamente, Honorio Leal e Levindo Cruz.

As referidas nomeações obedeceram a interesses politicos, de vez que os prefeitos demissionarios haviam declarado acompanhar o candidato das Oposições.

Pernambuco

REPRESENTARA' O ELEITORADO CARIOCA

RECIFE (Do correspondente) — Varios professores das Faculdades de Direito, Medicina e Engenharia, enviaram um telegrama ao professor Abdon Lins, felicitando-o, por estar seu nome sendo cogitado para representar o eleitorado carioca na proxima legislatura. O prof. Abdon Lins, que é natural de Pernambuco, há longos anos vive na capital do país, onde goza de estima e admiração não só nos meios culturais e cientificos como tambem, em todas as esferas sociais.

Espirito Santo

O "DIA DO CACHOEIRO"

VITORIA (Do correspondente) — Pela primeira vez em 1939 o "Dia do Cachoeiro", 29 de junho, foi comemorado em Cachoeiro de Itapemirim, com a intenção de receber e saudar os filhos e amigos ausentes da cidade. Este ano, porém, o "Dia do Cachoeiro" terá um cunho todo especial, de vez que o prefeito do municipio, sr. Ari Viana, tendo em vista a repercussão que têm alcançado tais comemorações, oficializou a festa, atraves de um decreto que torna torna feriado o dia 29 de junho.

Estado do Rio

ANIMAIS INSCRITOS PARA A EXPOSIÇÃO REGIONAL

CORDEIRO (Do correspondente) — Foram autorizadas as inscrições dos animais que irão concorrer ao certame na proxima Exposição Regional que será instalada nesta cidade.

INSTALADO O TRIBUNAL DO JURI

MIRACEMA (Do correspondente) — Sob a presidencia do sr. Ivan Lopes Ribeiro, instalou-se nesta Comarca a segunda sessão do Tribunal do Juri do corrente ano. Foi submetido a julgamento o réu Claudio Delmiro de Aquino acusado de tentativa de homicidio na pessoa de Humberto Mercante.

Minas Gerais

ALIANÇA TRABALHISTA

BELO HORIZONTE (Do correspondente) — Os trabalhadores desta capital e de diversos municipios mineiros aguardam, com vivo interesse, a reunião que terá lugar nesta capital afim de ser organizada a Aliança Trabalhista de Minas Gerais.

A referida assembléia, que assume carater de importancia para as classes trabalhistas, contará com a presença de numerosos lideres operarios não só em Belo Horizonte, como tambem de outros municipios, que virão a esta capital para discutir as bases da instalação da referida agremiação.

CONGRESSO ROTARIO

BELO HORIZONTE (Da Sucursal) — Com uma sessão solene instalou-se a 10ª Conferencia Rotaria, com a participação de milhares de rotarianos de todos os cantos do país. Foi oferecido no Clube Belo Horizonte um cock-tail aos rotarianos, onde foram entregues as credenciais. Inaugurou-se, tambem naquele local a Exposição da Sociedade Mineira de Belas Artes. Na reunião do Cine Metropole, que foi presidida pelo dr. Auvino Quintaisc, governador do distrito 27, falaram varios oradores.

São Paulo

SERA' FUNDADO MAIS UM PARTIDO POLITICO

S. PAULO (Do correspondente) — Afirma-se que será fundado, brevemente, nesta capital, um novo partido politico que terá a denominação de "Partido Social Brasileiro. As bases desse novo partido serão eminentemente cristãs e sua primeira reunião terá lugar no Colegio Paulistano.

UNIAO DAS ASSOCIAÇOES AGRO PECUARIAS

S. PAULO (Do correspondente) — A diretoria da União das Associações Agro-Pecuarias, em sua ultima reunião, ventilou varios problemas que dizem respeito á sua administração e de interesses da classe. Tambem foi objeto de atenção o convite feito pelo governo de Goiaz para que a União se faça representar no Congresso Agro-Pecuario a ter lugar brevemente em Anapolis.

NOVO CENTRO DE PUERICULTURA

S. PAULO (Do correspondente) — Foi inaugurado em Monte Alegre um Centro de Puericultura. A cerimonia teve a presença de altas autoridades e do elemento medico local.

HOMENAGEM AOS SOLDADOS MOGIANOS QUE LUTAM NA EUROPA

MOGI DAS CRUZES (Do correspondente) — A cidade prestará significativa homenagem a um soldado mogiano que foi promovido no campo de batalha por ato de bravura, mandando ainda celebrar missa votiva por intenção de todos os soldados mogianos que ora lutam na Europa.

Goiaz

AGUAS TERMAIS DE CALDAS NOVAS

GOIANIA (Do correspondente) — Uma das maiores riquezas minerais do municipio de Caldas Novas são ás aguas termais ali existentes, conhecidas pelos nomes de Caldas Velhas, Caldas Novas e Caldas de Pirapitinga. Contam os arquivos que as fontes de Caldas Velhas foram descobertas em 1722 por Bartolomeu Bueno da Silva, na epoca de sua penetração pelo Oeste, em busca de ouro.

As pontes de Caldas Novas, assim denominadas por terem sido as ultimas a serem descobertas, foram notadas por Martinho Coelho, pelo ano de 1777 e estão situadas ás margens do corrego Lavras, nas vizinhanças da cidade de Caldas Novas.

Rio Grande do Sul

AS PRETENSOES DOS AÇOUGUEIROS

PORTO ALEGRE (Do correspondente) — Os açougueiros desta capital resolveram enviar ao interventor federal, um manifesto, no qual os açougueiros fizeram as seguintes propostas: 1º — Suspensão do racionamento, exceto ás segundas-feiras dia consagrado ao descanso dos açougues. 2º — Entrega de peso exato de carne aos açougues, inclusive de todas as miudezas. 3º Quebra de um quilo por quarto de carne traseiro ou dianteiro; 4º — Pagamento á vista, no dia seguinte, ás 14 horas; 5º — Funcionamento diario de carneiro porco, vitela e aves.

Os açougueiros pedem ainda a majoração de 50 centavos no preço do quilo da rez, 70 centavos, para o porco, 80 centavos para o carneiro, e 1 cruzeiros para a vitela.

NAO SERA FESTEJADO O 1º DE MAIO

PORTO ALEGRE (Do correspondente) — Os trabalhadores da construção civil em reunião realizada no respectivo Sindicato, resolveram não festejar este ano o 1º de Maio, como nos anos anteriores realizando apenas uma sessão civica.

Paraná

UM TELEGRAMA AO MINISTRO DA GUERRA

Pavoroso incendio — Prejuizos superiores a 4 milhões de cruzeiros

CURITIBA, 20 (Da sucursal) — Os drs. Adolfo Oliveira Franco, do Conselho da Ordem dos Advogados, prof. Temistocles Linhares, catedratico da Faculdade de Filosofia Faria de Oliveira ex-deputado e jornalista, Carlos Paula Soares, ex-diretor do Instituto de Quimica e o advogado Nestor de Castro Barbosa em telegrama ao general Gaspar Dutra, a proposito da solidariedade que lhe manifestou o ex-senador federal Machado Lima, exprimem a esperança de poder ver em breve o Paraná reintegrado nas suas forças politicas mais ponderaveis e influentes, dentro de um regime legal para o qual se faz reconhecer está inteiramente incompatibilizado o atual dirigente do Estado, com seu caracteristico espirito de violencia e deslealdade de par a atos os mais arbitrarios e anti-paranaenses que absolutamente não oferecem mais a minima garantia para a almejada restauração democratica em torno de quaisquer ideias ou direções numa ampla consulta a todas ás correntes de opinião.

PAVOROSO INCENDIO

Pavoroso incendio destruiu a fabrica de moveis da firma R. Paclornik, á rua Dr. Pedroza, verificando-se prejuizos superiores a 4 milhões de cruzeiros. Nestes ultimos quinze dias é a terceira fabrica de moveis atingida pelo fogo, nesta capital, fato esse que está causando natural estranheza.

Orf-Léne

NÃO MANCHA

e tinge melhor o

Cabêlo Branco

E' o produto que supera e que melhor o tinge: em LOURO-OURO, OURO-EM FOGO, VERMÊLHO - FOGO ACAJÚ - FORTE, PRETO, e PRÊTO-AZULADO, e ainda em todas as côres naturais e da moda.

A venda nas Drogarias, Farmacias e Perfumarias. E' um produto do

AMÉRICO Tel. 25-2837

CAFÉ E MALDADE

Enquanto uma Comissão composta de um grande numero de elementos representativos da maioria absoluta da lavoura cafeeira do Estado de São Paulo, cuja documentação do proprio punho dos lavradores representados, constituindo por si só verdadeiro plebiscito, se debate junto ás autoridades federais pela substituição das Resoluções finais do Convenio Cafeeiro, por um plano de "Emergencia", procurando manter os preços do café, em um nivel de mercado que possa colocar Lavoura e Comercio em uma provisoria situação de desafogo, para sobreviver á tremenda crise que atravessa, contristadoramente, encontramos pela frente vagalhões de derrotistas e de impenitentes baixistas, que tudo fazem, procurando deprimir o mercado através de noticias tendenciosas e falsas, para se locupletarem com a propria ruina da Lavoura, — tentando sempre a queda e a desmoralização do preço do café. E, infelizmente, dentro da propria classe que se diz representar a improdutiva e surrada Lavoura Cafeeira, encontramos elementos que de olhos vendados á realidade, e cumprindo um desideratum de servir a meia duzia de interessados que, cooperando pela sua propria desgraça, pois são os que se dizem Lavradores que não querendo um aumento de Cr$ 90,00 por saco, preferem Cr$ 36,00 e Cr$ 65,00 — o que demonstra claramente que não deixam de ser jogadores baixistas, pois só poderão ser beneficiados se o mercado de café, fragorosamente ruir aos minimos preços possiveis. E, a par dessa precarissima situação financeira da Lavoura de Café, ainda existe quem na situação angustiosa da momentanea politica Brasileira, queira envolver esta moribunda classe tão diminuida, humilhada e perseguida no torvelinho sórdido de puras paixões pessoais. Esta estropiada, calejada e infeliz Lavoura, servindo de motivo, **ora ás jogatinas de bolsa, ora ás lides politicas, ora ás proprias vaidades de alguns diretores de certas Associações de Classe**, vive como uma desgovernada náu, em que seus proprios pilotos, em verdadeira desinteligencia, contribuissem para seu proprio naufragio. E quando, todos que vivem pelo amanho da terra, e na incessante luta pela verde conquista do plantio continuo das nossas ferteis planicies, compreenderem e sentirem que estes golpes, desferidos do alto contra seu grande progresso agricola, não têm outra significação senão procurar fazer crer que já foram vencidos e derrotados, todos unidos, então, farão compreender que a altivez e dignidade Brasileira, ainda é um escudo e real defesa de todas as nossas instituições e direitos.

E então, teremos a certeza de verificar que esta pleiade de moços batalhadores e destemidos, enfeixando em suas mãos completo e indestrutivel documentação da grande maioria da Lavoura de café de São Paulo ao contrario do que certa Imprensa insinua e apregôa — não servindo de joguete ou manejo aos interesses de politicos, pois, ao contrario, têm promovido com o maior dos desassombros e desprendimento uma nobre Campanha em defesa dos legitimos e reais interesses dos Lavradores, que tanto têm contribuido com seu suor e seu sangue para a grandeza do Brasil. — **F. C.**

(Transcrito do "Diario da Noite" de 20-4-45).

Dr. Jorge Assis Rocha

CIRURGIAO DENTISTA

VISC. RIO BRANCO, 34

★ CINEMAS ★

"QUE CLASSE DE IDIOTA SERIA EU SE NAO ME CASASSE COM UMA PEQUENA SO' PORQUE ELA TEM DOIS MILHOES?!"

Allan Marshall em "E o Amor Nasceu"

Assim pensava o simpatico capitão Tony Travis (Alan Marshal), referindo-se a uma certa encantadora pequena na alta-comédia "... E o amor nasceu..." (Bride by mistake) O jovem capitão tinha "idéias avançadas, i d é i a s largas", achando, por exemplo, que "esse negocio de amor e amor e nada de nota", não interessava absolutamente a ele, homem de idéias "ultra-modernas"... Se, por exemplo, aparecia, umajovem sedutora, suspirando por amor e beijo, mas sem "garantia", ele dava as costas; mas se essa mesma jovem apresentasse um pacote contendo o "divino metal", as coisas mudariam de figura, tornavam-se extremamente interessantes... Isto pensava o capitão; porém, quando surgiu a linda e "paupérrima" Laraine Day, ele achou melhor entregar os pontos, mandando os "principios" para o inferno... Não percam a estupenda comédia "... E o amor nasceu...", que a RKO RADIO apresentará, segunda-feira, nos cinemas Plaza, Astoria, Olinda, Ritz e Star!

DESDE QUE PARTISTE

A expectativa que vem se desenvolvendo em torno da monumental produção de David O. Selznick "Desde que partiste", justifica-se totalmente, pois o publico carioca já percebeu que este será, sem duvida alguma, o maior lançamento deste ano. "Desde que partiste", cuja confecção custou mais de um milhão de dolares, inclue em seu finissimo elenco nomes da projeção de Claudette Colbert Jennifer Jones, Joseph Cotten, Shirley Temple, Monty Woolley, Lionel Barrymore e Robert Walker.

SESSAO A' MEIA-NOITE, HOJE, DE "CANÇÃO DA RUSSIA"

Valorizado pela apaixonada interpretação que lhe dão Robert Taylor e Susan Peters, valorizado ainda pela beleza irresistivel das soberbas paginas musicais de Tschaikowski, "Canção da Russia", em pleno sucesso desde quinta-feira no Metro-Passeio, figura já entre os "hits" maiores da temporada.

Hoje, sabado, "Canção da Russia" terá uma sessão extra á meia-noite.

BING CROSBY — O MELHOR ATOR DO ANO!

Foi em "O Bom Pastor", vivendo a humanissima figura de um padre catolico que Bing conseguiu ser classificado, "o melhor ator do ano".

Essa produção Paramount, vencedora de sete "Oscars" será lançada no Rian Roxy, S. Luiz, Vitoria, Carioca e America a partir do dia 30 no Icaraí.

"O GOAL DA VITORIA"

Dirigida por José Carlos Burle, a pelicula da Atlantida, "O goal da Vitoria", na opinião do critico Brooklyn Jack é uma das melhores realizações cinematograficas nacionais.

Deverá ser estreada por todo o correr do mês de maio nos cinemas da Empresa Luiz Severiano Ribeiro.

ULTIMO SABADO DE "A' MEIA LUZ"

Charles Boyer e Ingrid Bergman estão nos Metros Tijuca e Copacabana, ainda em "A' meia luz", que hoje terá ali o seu segundo e ultimo sabado de exibições.

Deixou o Brasil o Chefe do Exercito de Salvação da Suecia

Acompanhado do missionário Ivar Sorman, seu assistente especial, prosseguiu viagem, ontem, para Cuba, pelo "clipper" da Pan American World Airways, o chefe do Exército de Salvação da Suecia, comissario Karl Larsson, que realiza uma viagem através diversos paises do mundo e, especialmente, do continente americano, com o fim de por em pratica medidas no sentido de intensificar ainda mais os laços que unem a comunidade internacional através da obra a cargo do Exército de Salvação.

O comissario Larsson, que conta, atualmente, 76 anos de idade, vem dando o melhor desempenho ao trabalho que lhe foi confiado, tendo já visitado muitas nações cujos Congressos Salvacionistas presidiu, inclusive o Brasileiro, que teve lugar no dia 4 do corrente, em São Paulo.

Da capital cubana o chefe salvacionista prosseguirá para a Suécia via Nova York.

★ SOCIAIS ★ FEIRA DE VAIDADES ★

JACINTO DE TORMES

Que... o embaixador da Republica Dominicana, sr. Henriquez de Ureña, continuando a serie de almoços de aproximação intelectual e diplomatica, reuniu na embaixada um grupo grande de diplomatas e amigos.

Que... a senhora Menette de Castro ofereceu ontem um cocktail de despedida ao ministro Decio de Moura e senhora e á senhora Theodore Xanthaky.

Que... a senhora Fernando Ostende chegará ao Rio depois de 5 anos de ausencia do nosso país.

★ DISSERAM... ★

Na residencia do sr. e senhora Miguel Barroso do Amaral existe um piano. Esse bom instrumento já conheceu Edy Duchin, Jean Sablon e não sei mais quem. Nessa noite havia poucas pessoas nessa casa, mas pela cantoria poder-se-ia imaginar muito mais. Os pianistas Fredy e Mario Cabral eram os musicos; os senhores Jean Dewez e Francisco Ferreira formavam o grupo de cantores com a dona da casa que era a primeira voz, enquanto o dono da casa, eu e os bull-dogs eramos o publico. A d. Lucila e o sr. Francisco Ferreira andaram por velhas canções, baladas de Bing Crosby, cançonetas francesas e duetos impossiveis. Fredy caminhou calmamente pelas escalas musicais que quis sob a aprovação do maestro Mario Cabral.

Esse modo de passar umas horas é dos mais simpaticos e divertidos. O sr. e a sra. Miguel Barroso do Amaral possuem uma belissima casa, tipo do lugar simpatico um verdadeiro lar musical.

★ TEATRO ★

"LUZ DE GA'S" NOVAMENTE DEPOIS DE AMANHA

O grupo "Amigos do Teatro", cuja recente estréia no Fenix constituiu inegavel sucesso artistico e social, repetirá na proxima segunda-feira, ás 20,45, "Luz de Gás", um notavel original de Patrick Hamilton, no desempenho de Maria Sampaio, Mario Brasini, Sarah Nobre, Paulo Moreno e Auristela Araujo.

Como se sabe, o grupo "Amigos do Teatro", só se apresentou ao publico ás segundas-feiras, no Fenix, constituindo por isso mesmo, uma nota curiosa na nossa vida de ribalta.

DESMENTIDO DISPENSAVEL

A Empresa do Recreio mandou desmentir a noticia veiculada por alguns jornais, sobre a saida de Dercy Gonçalves do seu elenco.

Pela parte que nos toca, afirmamos que só publicamos a noticia depois que o diretor do Dip da rua Pedro I informou a varias pessoas amigas, inclusive a jornalistas, de que a referida atriz e ele haviam em carta, se despedido daquele teatro em carater irrevogavel. E' só.

PRATO POLITICO ESPECIAL EM "QUE REI SOU EU?"

Além das criticas obrigadas á composição pelos atores de tipos fisionomicos de politicos em fóco, na revista "Que rei sou eu?", de Freire e Iglezias, a subir em "avant-premier", dia 25, ás 21 horas no João Caetano, ha uma "charge" indireta aos acontecimentos do momento: "A sardinha e a pescada", a cargo de Durvalina Duarte e Alcinha Archambeaux.

A MENTIRA TEATRAL

O atual diretor do S. N. T. já resolveu toda a situação do teatro este ano.

VOCÊ SABIA

que o ator Francisco Dantas nasceu na Estonia?

COISAS QUE INCOMODAM

O Jaime Costa na chefia teatral do "nós queremos".

O FILME DE HOJE

D. PEDRO — "O terror" — Armando Nascimento.

O CARTAZ DO DIA

MUNICIPAL — "Rainha Vitoria", comédia, ás 16 e 21 horas, com Dulcina-Odilon.

SERRADOR — "Bonita demais", comédia, ás 16, 20 e 22 horas, com Eva.

PHENIX — "Berenice", comédia, ás 16 e 21 hs. com Iracema de Alencar.

RIVAL — "Uma noite no paraiso", comédia, ás 16, 20 e 22 horas, com Cazarré-Itala-Palmeirim.

GLORIA — "O Super-Homem", comédia, ás 16 20 e 22 horas, com Jaime Costa.

JOÃO CAETANO — "De pernas pr'o ar", revista, ás 16, 20 e 22 horas, com Jararaca-Ratinho Aida.

RECREIO — "Coitado do Edgar", revista ás 16, 20 22 horas, com Derci Gonçalves.

O COMENTARIO DA NOITE

— Que novidades vai apresentar o Recreio na nova peça de Geysa e Luiz Peixoto? — indagava, ontem, o Mario Nunes, num encontro casual com o ator Vieira.

E o classico "Judas" da Semana Santa respondeu:

— Pelo menos um quadro elogiando o Saps, eu garanto.

SABONETE
Beijaflor
Legitimo perfume de
EUCALYPTO
A' venda em todo o Brasil

Nesta fotografia apresentamos a senhora Luiza Melo e a senhorinha Maria Cecilia Mota Maia. (Foto Sombra)

ANIVERSARIOS

Fazem anos hoje:

SENHORES: — Brazilin Rodrigues Lima, Antonio de Arruda Camargo, comendador Norberto João Antunes Jorge, professor Celio de Araujo Camargo, João Danelon, Valdemar Buitone e Querino Alfreri.

SENHORAS: — Glancia Tavares de Souza, Maria Luiza do Amaral Peixoto, Maria Prazeres Ramos, Diva Cesar Beni, Maria de Souza de Camargo Malhado Maura Brant de Carvalho Nogueira e Maria Eulina de Brito.

SENHORINHAS: — Cecé Gaspar, Maria de Lourdes de Araujo Lima e Idalina Jorge.

NOIVADOS

Contrataram casamento:

Sr. Milton Carlos Gomes e senhorinha Zelia Bittencourt Rodrigues, filha do casal Joaquim Ribeiro -Candida Bittencourt Ribeiro.

— Sr. Paulo de Carvalho Melo, e senhorinha Lucia de Lira Tavares, filha do sr. Paulo de Lira Tavares e da sra. Genoefa Gentile de Lira Tavares.

CASAMENTOS

Realizar-se-á, na proxima segunda-feira, o enlace matrimonial da senhorinha Marina de Carvalho, filha da viuva sra. Noemia Braga de Carvalho, com o sr. Otavio Ferreira, filho do casal Ana Costa Ferreira e Manuel Ferreira. A cerimonia religiosa será efetuada na igreja do Divino Salvador, ás 18 horas.

NASCIMENTOS

Josafá, filho do casal Alair Barbosa Madeira-Diclete Vital Madeira; Lucia Maria, filha do casal Luiz Ferreira-Adelina Carmen Costa Ferreira; Sueli, filha do casal Silvio Fernandes Moreira-Elisa Souza Moréira Heraclito, filho do casal Heraclito Schiavo-Creusa Tavares Schiavo e José Carlos, filho do casal José Bezerra de Norões Filho-Elvira Ferreira Norões.

FESTAS

A CASA DOS POVEIROS — Hoje, das 22 ás 3 horas, oferecerá o baile mensal.

— O Clube de Regatas Icaraí apresentará hoje, ás 9 horas da noite, a revista-show, de Wagner Queiroz e Humberto Carvalho, intitulada "Brasil".

Seguir-se-á o baile oferecido aos seus associados.

CONFERENCIAS

NA SOCIEDADE TEOSOFICA BRASILEIRA — DR. CASTANO FERREIRA — Hoje, ás 20,30 horas, sobre "A Rosa Cruz e as civilizações modernas".

NO TEMPLO DA HUMANIDADE DR. L. HILDEBRANDO HORTA BARBOSA — Amanhã, ás 10 horas, á rua Benjamin Constant, 74.

DIPLOMATICAS

O embaixador do Mexico oferecerá, hoje, no Copacabana do Palace Hotel, uma recepção ao Corpo Diplomatico, ás autoridades e á sociedade brasileira.

REUNIOES

Hoje, ás 17 horas, no 7º andar da A. B. I., para apresentação de uma chapa da minoria para as proximas eleições do conselho.

ENFERMOS

Acha-se enfermo o ilustre causidico H. Sobral Pinto.

EXPOSIÇOES

ARTE CONDENADA PELO III REICH — Obras de Paul Klee, Chagall, Kokoschka, Pechstein, Segall, Liebermann, Corinth e 30 outros mestres da Europa Central e Oriental. Na Galeria Askanasy, rua Senador Dantas, 55.

ENTERROS

Foram sepultados ontem:

A's 8 horas, no cemiterio de Irajá, o sr. Augustinho Alves Castanheira.

— No cemiterio de São Francisco Xavier, ás 10,30 horas, a sra. Cecilia Garcia de Matos, ás 11 horas, o sr. Reinaldo Caetano Henriques; ás 13,30 horas, a professora Euridice de Souza Moreira e ás 17 horas, a sra. Ana Borges Cordeiro.

— No Cemiterio de S. João Batista, ás 16 horas, o sr. Luis Salazar da Veiga Pessoa Filho.

MISSAS

Serão celebradas hoje:

A's 10,30 horas, no altar-mór da igreja da Candelaria, de 7º dia, em sufragio da alma do sr. Luiz Rosario Eugenio Coelho.

— A's 9 horas, no altar-mór da igreja de São Francisco de Paula, de 7º dia, por alma do sr. Manuel Francisco Palma.

— A's 10,30 horas, no altar-mór da igreja de N. S. do Carmo, de 7º dia, em intenção da alma do sr. Manuel Carlos de Magalhães.

— A's 9,30 horas, no altar-mór da matriz do Coração de Maria, no Meyer, de 7º dia, em sufragio da alma do sr. Antonio de Almeida Castro.

— Na matriz de N. S. Aparecida, no Meyer, ás 8,30 horas, de 7º dia, em intenção da alma do sr. João Rosario Moreira.

Foi Na Conversa da L. B. A. e Está Passando Privações

O soldado William Gurgel, que conta presentemente 27 anos de idade, tendo dado baixa no dia 1º de fevereiro, proximo passado imediatamente se apresentou á Legião Brasileira de Assistencia, que tem como uma de suas principais finalidades prestar ajuda ás familias dos soldados convocados, principalmente as dos que se encontram no front, bem assim facilitar empregos para os que forem sendo excluidos.

Ali depois de tomarem nota do nome do ex-soldado, prometeram-lhe arranjar um emprego. Desde então o pobre William, cansou-se de comparecer á Legião, onde a resposta é sempre a mesma: "estamos providenciando". Embalado por esse canto de sereia, gastou todas as economias que possuia, ficando ao "Deus dará" por culpa exclusiva da Legião, tão prodiga em publicidade, e tão avara na prestação de reais beneficios.

★ CARTAZ DO DIA ★

CINELANDIA

VITORIA — "O Conde de Monte Cristo" (Art-Filmes) com Robert Donat e Elisa Landi — Horario: 2 — 4 — 6 — 8 e 10 horas.

METRO PASSEIO — "Canção da Russia" (Metro) com Robert Taylor e Suzan Peters. Horario: 1/2 dia — 2 — 4 — 6 — 8 e 10 horas.

PLAZA — "Estrela do Norte" (R. K. O.) com Eric Von Stroheim, Walter Huston, Ann Harding, Anne Baxter, Dana Andrews Walter Brenan e Jane Withers Horario: 2 — 4 — 6 — 8 e 10 horas.

ODEON — "Olhos Vidrados" e "Roseiral Florido". Horario: 2 — 4.30 — 7 — e 9.30 horas.

IMPERIO — "Santa" (ou Destino de uma Pecadora) (Distribuição United).

REX — "Queijo Suisso" (Metro) com o Gordo e o Magro. Horario: 2 — 4 — 6 — 8 e 10 horas.

PATHE' — "Missão em Moscou" (Warner) com Walter Huston. Horario: 2 — 4 — 6 — 8 e 10 horas.

CAPITOLIO — (Passatempo) "Um dia em junho" (Desenho colorido) — "Ciencia Popular" (Curiosidade) — "De campeão a fazendeiro" (Ainda que pareça incrivel) — —"Inventores do outro mundo" (Comedia) — "Canôa Magica" (Documentario) — A partir do meio-dia. Aos domingos programas infantis, ás 9.30 horas.

CINEAC TRIANON — "Capricho Espanhol", com Ballet Russo — "A Batalha de Okinawa" — "Um Golpe Sujo" — "Furia do Ciumes".

CINEAC O. K.: — "A Batalha de Okinawa" — "Sinfonia da Guerra" — "Divida e Conquistas" — "Campeões Universitarios".

CENTRO

S. JOSE' — Saudades do Passado. — Horario: 1/2 dia — 2 — 4 — 6 — 8 e 10 horas.

PRIMOR — "Estrela do Norte" (R. K. O.) com Eric Von Stroheim, Walter Huston, Ann Harding, Anne Baxter, Dana Andrews Walter Brenan e Jane Withers Horario: 2 — 4 — 6 — 8 e 10 horas

POPULAR — "Sempre um Cavalheiro", "O Protetor" e "Uma Voz na Tormenta".

REPUBLICA — "Estrela do Norte" (R. K. O.) com Eric Von Stroheim, Walter Huston, Ann Harding, Anne Baxter, Dana Andrews Walter Brenan e Jane Withers Horario: 2 — 4 — 6 — 8 e 10 horas

COLONIAL — "Alegre Divorciada".

PARISIENSE — (Fechado para remodelação geral).

FLORIANO — "Três Dias de Vida".

ELDORADO — "Oh! Marieta!". Horario: 1/2 dia — 2 — 4 — 6 — 8 e 10 horas.

METROPOLE — "Eram Cinco Irmãos".

IDEAL — "Madame Curie".

IRIS — "Vieram Dinamitar a América".

MEM DE SA' — "A Sultana da Sorte".

LAPA — "O Monstro Sinistro" e "O Terror".

D. PEDRO — "Mestre de Baile" e "Guadalcanal".

BAIRROS

METRO COPACABANA — "Senhor Recruta" (Metro) com Robert Walker". Horario: 2 — 4 — 6 — 8 e 10 horas.

SÃO LUIZ — "O Meu Boi Morreu" (Art-Filmes) com Eddie Cantor. Horario: 2 — 4 — 6 — 8 e 10 horas.

ROXY — "Infamia" (Brish Filmes) com Joel Mc Crea e Merle Oberon. Horario: 2 — 4 — 6 — 8 e 10 horas.

RIAN — "Bufalo Bill (Fox-Filme) com Joel Mac Crea. Horario: 2 — 4 — 6 — 8 e 10 horas.

ASTORIA — "Estrela do Norte" (R. K. O.) com Eric Von Stroheim, Walter Huston, Ann Harding, Anne Baxter Dana Andrews Walter Brenan e Jane Withers Horario: 2 — 4 — 6 — 8 e 10 horas.

METRO TIJUCA — "Senhor Recruta" (Metro) com Robert Walker. Horario: 2 — 4 — 6 — 8 e 10 horas.

AMERICA — "O Conde de Monte Cristo" (Art-Filmes) com Robert Donat e Elisa Landi. Horario: 2 — 4 — 6 — 8 e 10 horas.

RITZ — "Estrela do Norte", (R. K. O.) com Eric Von Stroheim. Walter Huston Ann Harding, Anne Baxter Dana Andrews Walter Brenan e Jane Withers. Horario: 2 — 4 — 6 — 8 e 10 horas.

AMERICANO — "A Canção do Deserto".

PIRAJA' — "A Filha do Comandante".

IPANEMA — "Viveremos Outra Vez".

CARIOCA — "Bufalo Bill" (Fox-Filme) com Joel Mac Crea. Horario: 2 — 4 — 6 — 8 e 10 horas.

OLINDA — "Estrela do Norte" (R. K. O.) com Eric Von Stroheim, Walter Huston, Ann Harding, Anne Baxter, Dana Andrews Walter Brenan e Jane Withers, Horario: 2 — 4 — 6 — 8 e 10 horas.

STAR — "Estrela do Norte" (R. K. O.) com Eric Von Stroheim, Walter Huston, Ann Harding, Anne Baxter, Dana Andrews Walter Brenan e Jane Withers Horario: 2 — 4 — 6 — 8 e 10 horas.

HADDOCK LOBO — "Sete Dias para Amar" e "Iolanda".

BANDEIRA — "Viveremos Outra Vez".

CENTENARIO — "As Muralhas de Jericó".

EDISON — "Dois Contra o Mundo".

GRAJAU — "Madame Curie".

GUANABARA — "Mais Forte que a Vida".

POLITEAMA — "As Mil e Uma Noite".

SÃO CRISTOVÃO — "O Anjo Perdido".

JOVIAL — "Sob Duas Bandeiras".

TIJUCA — "Três Dias de Vida".

VELO — "Sob Duas Bandeiras".

VILA ISABEL — "Eram Cinco Irmãos".

APOLO — "As Aventuras de Marco Polo".

MARACANÃ — "Bancando Granfinos" e "Amor Tirano".

FLUMINENSE — "Mulheres de Ninguem" e "A Dama Fantasma".

CATUMBI — "Mata Hari" e "Xelindró".

GUARANI — "Os 40 Ladrões" e "Sargento Imortal".

RIO BRANCO — "Dois Caipiras Ladinos" e "O Crime de Mary Andrews".

SUBURBIOS
(Central)

TODOS OS SANTOS — "A Canção da Vitoria" e "Cavaleiros da Nevada".

MASCOTE — "Almas no Mar" e "Papai por Acaso".

MEIER — "Um Casal como Poucos" e "Uma Cabana no Céu".

ALFA" — "Almas no Mar" e "Os Mac Guerins de Brooklin".

COLISEU — "A Patrulha de Bataan".

PARA TODOS — "O Tesouro de Tarzan" e "O Ilustre Incognito"

BEIJA FLOR — "Bancando Granfinos" e "Amor Tirano".

QUINTINO — "A Preferida" (sessões a partir das 2 horas).

PIEDADE — "A Sultana da Sorte".

MODERNO — "As Aventuras de Marco Polo".

MODELO — "A Canção do Deserto".

MADUREIRA — "Mais Forte que a Vida".

SUBURBIOS
(Leopoldina)

SANTA HELENA — "A Patrulha de Bataan".

ROSARIO — "O Vagalume" (sessões á partir de 2 horas).

RAMOS — "Ilustre Incognito" e "Condenados ao Casamento".

PARAISO — "Sonhando de Olhos Abertos".

ORIENTE — "Capitulou Sorrindo".

PENHA — "Insuspeitos (sessões á partir de 3 horas).

SANTA CECILIA — "Rosa e Revoltosa".

Diario Astrológico

Hoje, 21 — Bom dia para realizar casamento, pedir favores e fazer viagens.

ACONTECERA' HOJE, AO LEITOR

As possibilidades, felizes ou não, do hoje, são transcritas abaixo com horas e numeros favoraveis para os leitores nascidos em quaisquer dia, mês e ano, nos periodos abaixo:

PARA OS NASCIDOS

ENTRE 22 DE DEZEMBRO E 20 DE JANEIRO: — Proprio para realizações de negocios já iniciados. Duvidoso para aceitar viagens. 12, 14 e 16; 21 41 e 61. (hs. e ns.)

ENTRE 21 DE JANEIRO E 18 DE FEVEREIRO: — Manhã promissora, tarde dificultosa, com rompimentos de amizade e nervos abalados. 7, 9 e 10; 34, 36 e 37. (hs e ns.)

ENTRE 19 DE FEVEREIRO E 20 DE MARÇO: — Espirito contraditorio, luta interior e acontecimentos desagradaveis. 11, 13 e 28; 20, 21 e 40. (hs. e ns.)

ENTRE 21 DE MARÇO E 20 DE ABRIL: — Confusão em todos os assuntos, conquistas atrevidas e desgostos intimos. 4, 5 e 6; 22, 23 e 24. (hs. e ns.)

ENTRE 21 DE ABRIL E 20 DE MAIO: — Inclinação para os prazeres e empresas felizes. 4, 5 e 6; 22, 23 e 24. (hs. e ns.)

ENTRE 21 DE MAIO E 21 DE JUNHO: — Negocios periclitantes, á tarde será de surpresas agradaveis. 13, 16 e 17; 31, 51 e 71. (hs. e ns.)

ENTRE 22 DE JUNHO E 22 DE JULHO: — Resoluções imprevistas e decepções com amigos ou parentes. 14 16 e 18; 41, 61 e 81. (hs. e ns.).

ENTRE 23 DE JULHO E 23 DE AGOSTO: — Pensamentos melancolicos, e proteção invisivel. 15, 19 e 21; 33, 27 e 48. (hs. e ns.)

ENTRE 24 DE AGOSTO E 22 DE SETEMBRO: — Contrariedades, ambição, egocentrismo e negocios mal amparados. 11, 12 e 20; 12, 24 e 34. (hs. e ns.)

ENTRE 23 DE SETEMBRO E 22 DE OUTUBRO: — Bom dia para casamento e reuniões. Manhã dificil, á tarde será bem favoravel com os vaticinios acima e mais sucessos materiais e sociais. 14, 16 e 18; 41, 70 e 81. (hs. e ns.)

ENTRE 23 DE OUTUBRO E 22 DE NOVEMBRO: — Carater superior e resoluto. Exitos nos negocios de imoveis. 10 15 e 17; 28, 33 e 35. (hs. e ns.)

ENTRE 23 DE NOVEMBRO E 21 DE DEZEMBRO: — Novos conhecimentos e recebimentos. Surpresas agradaveis. 11, 13 e 22; 14, 28 e 24. (hs. e ns.)

MENU DO DIA
Por Saint Ange

ALMOÇO

Rocambole de galinha.

* * *

Alcachofras com molho holandês

Bifes com pão torrado.

* * *

Morangos com crême.

JANTAR

Crême de cevadinha.

* * *

Peixe com molho normando.

* * *

Perna de carneiro com hortelã.

* * *

Pudim diplomata.

* * *

MOLHO NORMANDO: — Toste 1/2 colher de sopa de manteiga com 1/2 de farinha de trigo. Junte o molho do peixe, 2 gemas e gotas de limão. Leve ao fogo, e sempre mexendo vá juntando bocadinhos de manteiga, até ficar em boa consistencia e bem aveludado. Passe tudo pela peneira e conserve em banho-maria. Na hora de servir despeja sobre o peixe.

* * *

MOLHO DE HORTELÃ — Ferva um copo de vinagre com 1 colher de açucar e ainda bem quente, despeje na molheira onde já deve estar 1 camada de horteã picada e sal.

* * *

PUDIM DIPLOMATA — Tome 1 forma de "charlotte", unte de azeite fino e guarneça o fundo com pedaço de frutas secas, formando arabescos ou flores. Faça a seguinte composição: bata 250 grs. de açucar com 8 gemas e adicione 3 chicaras de leite a ferver com 1/4 de fava de baunilha, e 6 folhas de gelatina dissolvidas em 1/2 chicara da agua á ferver. Passe tudo pela peneira e depois de frio junte 200 gramas de creme batido com 1 colher de açucar e 1 calice Kirsch. Arruma em camadas o crême, biscoitos palitos passas e alguns pedacinhos de frutas secas; depois de cada camada ponha na geladeira, até terminar os ingredientes.

GATO PRETO

AVISA

AOS SEUS CLIENTES

Em virtude de terem chegado ao nosso conhecimento varias queixas de pessoas lesadas por individuos inescrupulosos, que, dizendo-se representantes desta firma ou alegando que fazem parte de qualquer outra empresa similar ligada á nossa, utilizaram-se do conceito e confiança que merecemos e gosamos nesta praça para conseguirem serviços de mudança, vimos a publico para fazer a seguinte declaração:

a) não fazemos parte de nenhuma outra firma desta cidade que explore negocio de guarda-moveis, transportes e mudanças;

b) nenhuma outra firma do mesmo ramo se acha associada aos nossos negocios;

c) nossos funcionarios ou empregados executam os seus trabalhos FARDADOS E COM O NOSSO EMBLEMA EXCLUSIVO E REGISTRADO — "GATO PRETO";

d) sòmente nos responsabilizamos pelos serviços que são solicitados ou encaminhados diretamente a nós, pessoalmente, ou em nossos escritorios, RUA DA PASSAGEM N.º 120, ou pelos telefones 26-8899, 26-1766, 26-3136;

e) mas não poderemos ficar responsaveis pelos atos de má fé que possam ser praticados por pessoas desconhecidas e que procedam de forma contraria á maneira acima indicada.

Aos nossos distintos amigos e fregueses rogamos que tomem boa atenção e nota de qualsquer divergencias que venham a observar, comunicando-se imediatamente á nossa firma. Em caso de necessidade dos nossos serviços, queiram ter o cuidado de dirigir seus pedidos para os endereços mencionados, onde estaremos para atende-los com a costumeira presteza e zelo habitual.

Saudações.

Guarda-Móveis GATO PRETO

Rua da Passagem, 120 — Fones: 26-8899 — 26-1766 e 26-3136 RIO-SÃO PAULO

Reuniu-se o Diretorio Democratico da Gloria

TELEGRAMAS AOS SRS. LUIZ CARLOS PRESTES E GENERAL RABELO

Realizou-se ontem mais uma reunião do Diretorio Democratico da Gloria. Decidiu-se, por aclamação dos presentes, enviar um telegrama de congratulações a Luiz Carlos Prestes e seus companheiros, pela anistia obtida á vontade soberana do povo brasileiro. Deliberou-se, tambem, remeter um telegrama ao gen. Manoel Rabelo felicitando-o pela reabertura da Sociedade Amigos da América.

O Diretorio Democratico da Tijuca e a Anistia

Deverá realizar-se hoje, sábado ás 20 horas e meia, na rua Haddock Lobo, 460, uma grande reunião do Diretorio afim de comemorar a vitoria do povo na campanha pró anistia e, paralelamente analisar e criticar o decreto-lei que a estabeleceu e cujo conteudo não correspondeu inteiramente ás caracteristicas pleiteadas.

A' sessão deverão comparecer o general Manoel Rabelo, várias outras personalidades de projeção politica, representantes das organizações empenhadas na luta democratica e, notadamente, anti-fascistas recem-anistiados.

BRASILIA IMOBILIÁRIA S. A.

RELATORIO DA DIRETORIA

Senhores Acionistas:

Em cumprimento ás determinações estatutarias, de acordo com as disposições legais, vimos apresentar o relatorio dos negocios da Sociedade do exercicio financeiro findo em 31 de dezembro de 1944.

Como se pode verificar, o resultado deste exercicio é bem melhor que o anterior apesar de não se ter modificado a situação que atravessamos.

Não fossem os aumentos em ordenados e materiais indispensaveis, não ainda compensados pelos alugueis, esse resultado seria mais compensador, pois com a liquidação de nossos compromissos, os juros de hipotecas ficaram de tal forma reduzidos e esperamos mesmo que no ano corrente possamos liquidar completamente esta verba.

As varias questões que permaneciam em suspenso foram liquidadas com bastante felicidade e vantagem para nossa Sociedade, assim é que todas estão na fase final para ultimação.

O atual Conselho Fiscal, eleito em Assembléia Geral de 24 de abril de 1944, é constituido pelos srs. dr. Gilberto Goulart de Andrade, dr. Democrito Barreto Dantas e dr. Francisco de Moura Brandão, desempenhou rigorosamente as funções que lhe foram atribuidas.

No decorrer do exercicio foi apenas realizada uma Assembléia Geral Ordinaria.

Sendo o quanto temos a dizer, ficamos inteiramente ao dispor de vv. ss. para outros esclarecimentos que possam desejar.

Rio de Janeiro, 23 de fevereiro de 1945. — (as.) C. Torres Guimarães. — p.p. Alvaro M. de Oliveira Castro, C. Torres Guimarães. — Edgard Gomes Pereira.

BALANÇO GERAL

ATIVO

		Cr$
Imobilizado		
Predios	15.442.789,00	
Benfeitorias	157.098,10	
Mobiliario	22.692,80	
Despesas de constituição	98.660 07	15.721.239,97
Disponivel		
Caixa	118.234.30	
Banco	1.043.002,00	1.161.236,30
Realizavel a curto prazo		
Obrigações de Guerra	263.200,00	
Alugueis a receber	191.272 40	
Devedores diversos	2.905.140,00	3.359.612,40
Contas de compensação		
Valores em garantia	2.662.500,00	
Apartamentos c/promessa de venda	253.550,00	2.916.050,00
		23.158.138,67

PASSIVO

		Cr$
Não exigivel		
Capital	10.000.000 00	
Fundo de reserva legal	220.573.40	
Fundo de conservação	1.283.920.0[illegible]	
Fundo de constituição	98.660.07	
Lucros & Perdas	3.205.311.24	14.308.464,70
Exigivel a longo prazo		
Credores diversos	5.429.073,92	
Deposito em garantia	4.550 00	5.433.623,92
Contas de compensação		
Garantias diversas	2.662.500,00	
Compromisso de venda	253.550,00	2.916.050,00
		23.158.138,67

Rio de Janeiro, 31 de dezembro de 1944. — (as) C. Torres Guimarães. — Edgard Gomes Pereira. — p.p. Alvaro M. de Oliveira Castro, C. Torres Guimarães, Diretores e João Alves de Moura, Contador — Registo n. 32.445.

DEMONSTRAÇAO DA CONTA DE LUCROS & PERDAS

Lucros & Perdas	DEVE	HAVER
	Cr$	Cr$
de Exploração Imobiliaria		1.093.884,90
de Imoveis		131.612,20
de Juros diversos		56.908,50
a Juros em hipoteca	122.563,00	
a Despesas gerais	294.975,10	
	417.538.10	1.282.405 60
Saldo	864.867,50	
	1.282.405,60	1.282.405,60
Aplicação do saldo		864.807,50
a Fundo de reserva legal	43.243 40	
a Fundo de conservação	153.111,80	
Saldo para novo exercicio	668.512 30	
	264.867.50	864.867,50
Saldo deste exercicio		668.512,30
Saldo dos exercicios anteriores		2.536.798,94
Total		3.205.311,24

Rio de Janeiro, 31 de dezembro de 1944. — (as.) C. Torres Guimarães. — Edgard Gomes Pereira. — p.p. Alvaro M. de Oliveira Castro, C. Torres Guimarães, Diretores e João Alves de Moura, Contador — Registo n. 32.445

PARECER DO CONSELHO FISCAL

Em obediencia ás determinações constantes do art. n. 127 do decreto-lei n. 2.627, de 26 de setembro de 1940, os infra-assinados, membros efetivos do Conselho Fiscal de Brasilia Imobiliaria S. A., declaram que tendo examinado minuciosamente a conta de Lucros & Perdas, balanço geral e demais documentos referentes ao exercicio findo em 31 de dezembro de 1944, constataram sua perfeita exatidão de conformidade com a respectiva escrituração, feita com a maior clareza e ordem. Deste modo recomendam aos srs. Acionistas a aprovação das contas apresentadas bem como a de todos os atos praticados pela Diretoria no exercicio de 1944.

Rio de Janeiro, 23 de fevereiro de 1945 — (as.) — Democrito Barreto Dantas. — Gilberto Goulart de Andrade. — Francisco de Moura Brandão.

EMPOLGANTE PRELIO ENTRE OS MELHORES NACIONAIS DE TRÊS ANOS NO G. P. "OUTONO"

A TACADA-GUASSÚ

Assú, ou guassú, conforme as exigencias da eufonia, era, na lingua geral dos nossos indios, o nheengatú das inter-comunicações, especie de maximo divisor comum das variedades linguisticas faladas na selva brasilica, um aumentativo, sinonimo de grande, usado este adjetivo como, por exemplo, em Campina Grande. E como tal entrou para o nosso português sul-americano, caindo em uso bastante generalizado para não surpreender a ninguem.

Procederam, pois, etimologicamente os que, com o cavalo Guassú, deram, no ultimo sabado, uma grande tacada. O cavalo Guassú vinha deixando de disputar, cuidadosamente, as carreiras em que se alistava. Notava-se francamente o empenho de não vencer. Em sua penultima apresentação, terminara em quarto lugar, no pareo ganho por Tango, meticulosamente encerrado atrás dos competidores, e contido, tão visivelmente contido pelo piloto, que a propria fotografia da chegada registava a destocada bem sucedida.

Nossos confrades do "Jockey Club Ilustrado" chamaram para o instantaneo a atenção dos leitores, pondo em destaque as possibilidades de vitoria que deveria ter, na corrida seguinte, um animal que terminara com tantas sobras, embora modestamente ocultas na despretensiosa colocação que então lhe convinha.

Sabado passado a noticia se espalhou celere, pela cidade: Guassú "ia". Os "homens" tinham "parado" alto. O deles estava "ardendo" e, dessa vez, o filho de Hechizo não poderia perder: "Não tinha castigo".

De fato, não "teve" castigo mesmo. Guassú correu acomodado e, quando atropelou, foi para arrematar vitoriosamente, com meio-corpo sobre Nada Mais. O castigo viria mais tarde, não o castigo da sorte, mas o da Comissão, que não deixou passar em branca nuvem a tacada-guassú e suspendeu por um ano a inscrição do cavalo, por 6 meses o joquei e retirou a matricula do tratador. Se este exemplo for repetido em todos os casos, é de esperar que os desonestos pensem duas vezes, antes de desferir as suas tacadas.

PEDRO DANTAS

O Grande Premio "Outono", que será disputado esta tarde, no Hipodromo Brasileiro, é a mais importante prova classica reservada aos animais nacionais de tres anos.

Figurando como a 1ª Prova da Triplice Coroa, essa carreira marca sempre o encontro dos melhores potros e potrancas, da geração que streou um ano antes.

Est eano, ocampo da tradicional prova está realmente empolgante.

Fulgor, o lider masculino da sua gração, e Fontaine, a melhor potranca de tres anos, prometem entusiasmar os nossos carreiristas numa peleja que por certo será renhida.

A' luta não estarão ausentes o Typhoon, um bom potro; Grey Lady, uma potranca util e o Estouvado, o ultimo tri-coroado bandeirante.

Promete, pois, um espetaculo a realização, este ano, do grande Premio "Outono".

As nossas apreciações sobre os animais que hoje correrão são as seguintes:

1ª CARREIRA

DRINA — 56 quilos — Correu bem em seu ultimo compromisso. Parece-nos a maior inimiga do Branubio.

BRANUBIO — 54 quilos — Acaba de obrigar o Decreto a dar tudo para derrotá-lo por uma paleta. Se reproduzir essa atuação, dificilmente perderá.

DECRETO — 54 quilos — Ganhou com dificuldade do Branubio, recebendo quatro quilos desse adversario. A peso igual é capaz de não confirmar.

ANCITO — 50 quilos — Fraco para esta turma. Vem de dois penultimos lugares que não deixam margem em pensar-se no seu sucesso.

FAIR — 56 quilos — Em seu ultimo compromisso não confirmou a boa exibição anterior. Tentará a reabilitação.

TALUMINA — 56 quilos — Fraquinhas as suas duas ultimas atuações. Mas, anda bem.

O Betting Simples

10 — Very Nice
5 — Fulgor
3 — Spin

2ª CARREIRA

URSULA II — 54 quilos — Foi com dificuldade que a Visagem a derrotou ha uma semana. Está na conta para ganhar.

ISADORA — 54 quilos — Boa a sua carreira de estréia. Mais em forma, ainda melhor atuação terá.

JULIANA — 54 quilos — Estreante. E' uma filha de Sea Bequest e Ora Bolas. Falta-lhe algo.

GUARIUBA — 54 quilos — Vai correr em adiantado estado de entrainement.

GIRIA — 54 quilos — Estreante. Descende de Santarem e Orne. Jeitosa e bem trabalhada.

IÇARA — 54 quilos — Estreante. E' uma filha de Royal Dancer e Goleta. Filiação sedutora e com bons privados.

JANDIRA V — 54 quilos — Apenas regulares as suas exibições. Mas o seu estado é bom.

O Betting Duplo

10 — Very Nice — 5 Dianteira
5 — Fulgor — 7 — Fontaine
3 — Spin — 6 — Milamores

3ª CARREIRA

ROBUSTO — 54 quilos — E' um padrão de regularidade. Está ali no marcador sempre entre os ponteiros. O placé é certo e a vitoria possivel.

MASCARADO — 50 quilos — A unica vez em que correu este ano fez um feio terrivel, cruzando a méta em ultimo lugar. Fraco para esta turma.

NADA MAIS — 50 quilos — Vem de dois segundos lugares que lhe garantem ainda destacada atuação.

CANANA' — 54 quilos — Reaparece apenas em regulares condições.

BAUA' — 54 quilos — Tem corrido mal ultimamente. Chance negativa.

CICLONE — 54 quilos — Depois de uma boa atuação correu mal duas vezes. Chance problematica.

FANFA — 58 quilos — E' a força da carreira. A distancia além do mais, é do seu inteiro agrado. Nosso favorito.

DESTINO — 54 quilos — E' um cavalo ligeiro, mas frouxo, como um fiapo de algodão. Mas, a distancia agrada-lhe.

4ª CARREIRA

GOIANO — 56 quilos — Ha uma semana foi muito prejudicado por um adversario. Em carreira normal, deve ganhar.

ARMONIOSO — 58 quilos — Como baixou de turma deve correr melhor do que em seu ultimo compromisso.

BACCARAT — 48 quilos — Tem mais chance agora do que ha uma semana. E vai muito leve.

REMEMBER — 53 quilos — Reaparece este ano ostentando bom estado. Pode figurar.

WHITE HORSE — 50 quilos — Aquele seu ultimo lugar ha uma semana, deixa-o muito mal. Não pode, nem deve ganhar.

5ª CARREIRA

SOMBRA — 53 quilos — Correu apreciavelmente ha uma semana, ao obrigar o Unico a empregar-se a fundo para derrotá-la por meio corpo. Chance notoria.

VERY GOOD — 53 quilos — "Muito mal" na carreira. Nada deve pretender.

ALVINEGRO — 55 quilos — Tem sido de uma fidelidade unica no marcador, mas não consegue vencer. Mas cremos que o seu dia hoje chegou.

BALANDRA — 53 quilos — Regular a sua ultima exibição, como regular é o seu estado. Pode, porém, entrar colocada.

MOTOCOLOMBO' — 53 quilos — Em seu ultimo compromisso não confirmou a boa exibição anterior. Vai tentar a reabilitação.

JATOBA' — 55 quilos — Estreante. E' um filho de Luminar e Servidor. Já ganhador em São Paulo. E' jeitoso e está bem exercitado.

STAR BLUE — 53 quilos — E' uma potranca corredora. Não é dificil entrar place.

MINUCIA — 53 quilos — Anda bem e correu bem ha uma semana. Placé provavel.

6ª CARREIRA

DON PEDRO II — 55 quilos — Regular a sua ultima exibição. Mas não ganhará dos nossos favoritos.

DURIAN — 55 quilos — E' o campeão dos ultimos lugares. Não vale a aveia que come.

BOLA BRANCA — 53 quilos — Reaparece apenas em regulares condições. Chance problematica.

BAGDA' — 53 quilos — Fracassou em seu ultimo compromisso, sofrendo percalços. Vai correr bem melhor.

ALCATRAZ — 55 quilos — Descansou tres meses e volta a correr bem aguerrido. E' boa a sua situação entre tais adversarios.

DIANTEIRA — Gostamos da sua ultima atuação. Deve ainda correr bem.

CONCURSO — 55 quilos — Incriveis as suas quatro ultimas exibições. Não pode, nem deve ganhar.

FAROFA — 53 quilos — Ainda não correu este ano. Volta a ser apresentado em apreciaveis condições.

HUASCA — 53 quilos — E' apreciavel a sua chance esta tarde. Pode, assim, figurar bem.

ZARAGATA — 53 quilos — Não tem corrido bem. Chance nula.

VERY NICE — 53 quilos — Se repetir a sua atuação ao lado de Hertz, dificilmente perderá.

J'ATTENDRAI — 53 quilos — Horriveis as suas tres ultimas atuações. Impossivel ganhar.

BOMBEIRO — 55 quilos — Já correu este ano cinco vezes, sem mostrar a minima bondade. Chance nula.

FUA' — 53 quilos — Obteve tres segundos lugares em seus tres ultimos compromissos. O placé parece certo.

LADY BE GOOD — 53 quilos — Precisa primeiro aprender a correr. Nada deve pretender.

GIRUA' — 53 quilos — Vinha de tres boas atuações, quando fracassou em seu ultimo compromisso. Anda bem e deve correr melhor.

RAZAO — 53 quilos — Apenas regular a sua carreira de estréia. Melhorou, porém, com essa exibição.

MANGAH — 55 quilos — Vem de um ultimo lugar que não o recomenda.

VENTANEIRA — 53 quilos — Estreante. E' uma filha de Coroado e Valeria, irmã paterna de Hiperbole. Bem jeitosa.

BENGOLE'A — 53 quilos — Modesta a sua carreira de estréia. Discreta ainda.

7ª CARREIRA

TYPHOON — 55 quilos — Na temporada passada mostrou ser um dos pontos altos da sua geração. Volta a correr em esplendidas condições.

PICCADILLY — 55 quilos — No classico "Seis de Março" chegou ali agarrado com os ponteiros. Essa carreira só lhe trouxe beneficios. Azar viavel.

ESTOUVADO — 55 quilos — E' o tri-coroado bandeirante deste ano. Seus responsaveis estão esperançosos.

GREY LADY — 53 quilos — Corre uma enormidade em pista de gram leve. Acaba de obrigar a Fontaine a dar tudo para bater o "record" da milha. Boa adversaria.

FULGOR — 55 quilos — E' o lider masculino da sua geração. Acaba de levantar, de galopinho, o classico "Seis de Março". Nosso favorito.

HELENO — 55 quilos — Por muito que nos mereça, não o achamos capaz de entrar colocado.

FONTAINE — 53 quilos — E' o lider feminino da sua geração. Acaba de levantar o G. P. "Henrique Possolo", igualando o "record" da milha. E' a real adversaria do Fulgor.

MARI. DCOS — 55 quilos — Chance muito reduzida. Corre melhor em terreno pesado.

8ª CARREIRA

AIR MAID — 50 quilos — Estreante. E' uma filha de Dastur e Invernal. Já aclimada e com bons privados.

MARCONI — 48 quilos — Não correrá.

SPIN — 58 quilos — Tem atuado mal este ano em pista

(Conclue na 9ª pag.)

Prognosticos do DIARIO CARIOCA

Branubio — Drina — Fair
Ursula II — Isadora — Giria
Fanfa — Robusto — Nada Mais
Goiano — Baccarat — Remember
Alvinegro — Sombra — Minucia.
Very Nice — Dianteira — Fuá
Fulgor — Fontaine — Typhoon
Spin — Milamores — Hurca

SESSÕES PASSATEMPO
CAPITOLIO
CINELANDIA - TEL. 22.6788
HOJE
CANÔA MAGICA NOTAVEL DOCUMENTARIO
INVENTORES DO OUTRO MUNDO Deliciosa COMEDIA
UM DIA EM JUNHO DESENHO COLORIDO
Ciencia POPULAR NOVOS MILAGRES
DE CAMPEÃO a FAZENDEIRO CURIOSIDADE
JORNAIS NACIONAIS E ESTRANGEIROS
SEMANALMENTE UM PROGRAMA NOVO: ORIGINAL DIFERENTE!
AOS DOMINGOS E FERIADOS • PROGRAMAS INFANTIS ÀS 9,30 HORAS

Os Melhores Animais na Reunião de Hoje

CARREIRAS	Animais de melhor atuação nas ultimas reuniões	Recomendados pelas suas origens	Pelos seus entraineurs (segundo a estatistica)	Pelos seus joqueis (segundo a estatistica)	Devem correr bem	Bom placé	Recomendaveis pela pista	CONCLUSAO
1º premio	Decreto Branubio Drina	Talumina Drina Fair	Drina Talumina Decreto	Fair Talumina Decreto	Branubio Drina	Branubio	Decreto Branubio	Branubio Decreto Drina
2º premio	Ursula II Isidora Jandira V	Isadora Içara Guariuba	Giria Ursula II Isadora	Guariba Içara Juliana	Isadora Guariba	Ursula II	Ursula II Isadora	Ursula II Isadora Guariuba
3º premio	Nada Mais Robusto Mascarado	Fanfa Cananá Bauá	Fanfa Robusto Bauá	Ciclone Fanfa Bauá	Robusto Nada Mais	Fanfa	Fanfa Robusto	Fanfa Robusto Nada Mais
4º premio	Baccarat Goiano Armonioso	Armonioso Goiano White Horse	Armonioso Goiano Remember	Goiano Armonioso Baccarat	Goiano Baccarat	Goiano	Baccarat Goiano	Goiano Baccarat Armonioso
5º premio	Alvinegro Sombra Star Blue	Jatobá Sombra Very Good	Motocolombô Star Blue Very Good	Sombra Balandra Very Good	Star Blue Sombra	Alvinegro	Alvinegro Sombra	Alvinegro Sombra Star Blue
6º premio	Very Nice Fuá Dianteira	Huasca Bombeiro Durian	Farofa Ventaneira Bola Branca	Ventaneira Farofa Alcatraz	Alcatraz Ventaneira	Very Nice	Huasca Fuá	Very Nice Huasca Ventaneira
7º premio	Fulgor Fontaine Typhoon	Fontaine Heleno Fulgor	Fontaine Estouvado Heleno	Estouvado Typhoon Heleno	Fulgor Typhoon	Fulgor	Fontaine Fulgor	Fulgor Fontaine Estouvado
8º premio	Saruá Hurca San Michel	Hurca Marconi Comarim	Air Maid Milamores San Michel	Comarim Marconi Saruá	Air Maid Milamores	Milamores	Spin Hurca	Air Maid Milamores Hurca

ESPORTES

Não é Verdade Que Luiz Aranha Seja Apologista de Jogadores Caros Para o Botafogo

Uma Informação Inveridica — Jamais o Diretor de Futebol do "Glorioso" Ficou Em Trajes Esportivos No Clube de General Severiano

A transferencia de Spinell para o Botafogo causou certa surpresa, em alguns meios da cidade esportiva, pois que o pivot portenho, que vinha se exibindo de forma ridicula entre nos, tinha o seu passe á venda por preço elevado e r mente exigira soma vu' para assinar contrato.

No entanto tal não aconteceu. E a prova disso é que Spinell está no Glorioso...

SENSACIONALISMO E INDELICADEZA

Noticiando o ingresso do center-half argentino no gremio de Venceslau Braz, nossos colegas do "Diário da Noite" na sua 2ª edição de anteontem, tentaram fazer escandalo, com uma dóse de indelicadeza, para com um homem que não sabe devolver pedradas — o sr. Luiz Aranha — afirmando que, "sem "paletot", esparramado numa poltrona da séde de General Severiano, o sr. Luiz Aranha foi dizendo a Spinell "que não queria jogadores baratos".

Tal coisa não somente constitue uma indelicadeza para com o sr. Luiz Aranha, que nunca tira o seu paletot, no Glorioso, mas tambem uma inverdade, no que diz respeito a "jogadores baratos".

Podemos afirmar, sem qualquer espirito de bajulação, ou receio de errar, que o sr. Luiz Aranha é o homem que combate os contratos caros.

O que aconteceu no caso de Spineli foi absolutamente o contrário do noticiado.

Luiz Aranha quando se avistou com Spinell pela primeira vez disse ao centro-medio:

— Pense bem no quanto quer, porque o clube não se interessa por jogadores caros. Se você tem pretensões altas o Botafogo não lhe pode contratar"

Foi isso que disse e foi isso que Luiz Aranha fez no caso de Spinell.

Quanto ao detalhe de "sem "paletot" na séde do Botafogo", também não é' verdade, porque Luiz Aranha não é o homem mal educado, que o "jornalista" quis pintar tanto, que, embora lhe fosse mais do que admissivel estar sem paletot, num clube esportivo, jamais o diretor de Futebol do Glorioso ficou á vontade, mesmo na sala quente de reunião da Diretoria...

Magua, porém, não permite vêr essas coisas...

Melhorado o Quadro do Madureira

O zagueiro Danilo, do Botafogo e os dianteiros Pirombá e Moacir, do Fluminense e Vasco, foram cedidos por emprestimo ao Madureira.

Apurou a nossa reportagem que esses jogadores já assinaram contrato com o tricolor suburbano.

DR. JOSE' DE ALBUQUERQUE
Membro efetivo da Sociedade de Sexologia de Paris
DOENÇAS SEXUAIS DO HOMEM
RUA DO ROSARIO, 172 — De 1 ás 7.

Novos Contratos Na F. M. F.

Deram entrada, ontem, na F. M. F. para registro, os contratos dos profissionais Menezes, Anatolio e Perivaldo, do Bangú, e Magela e Richard, do S. Cristovão.

HOTEL
Tudo novo. Otima mesa. Preços modicos. Rua Marquês de Abrantes, 26 — Tel. 25-2780 — End. Telegr.: "HOTELBRANTES".

Dez Clubes Numa Só Competição Para a Conquista do Torneio Inicio

O Que Será a Competição Inaugural do Campeonato Carioca de Football

Os aficionados do futebol terão o ensejo de ver amanhã no estadio de São Januario o desfile de todos os quadros profissionalistas que disputarão o Campeonato Carioca da F. M. F.

Reunidos num só certame, Flamengo, America, Vasco, Botafogo, Fluminense, S. Cristovão, Bonsucesso, Madureira, Bangú e Canto do Rio disputarão a primeira colocação do Torneio Inicio, batendo-se entre si numa serie de jogos relampagos do grande interesse.

Ao que tudo indica, esta competição proporcionará um desenvolvimento sobremodo atraente, dai a enorme expectativa reinante em torno dos varios confrontos que serão levados a efeito.

Haverá um autentico desfile de valores, acentuando-se que todas as equipes disputarão o Torneio avidas de um desempenho brilhante, capaz de evidenciar aos olhos do publico a eficiencia e potencialidade dos seus conjuntos.

Segundo a elaboração da chave dos jogos, o primeiro cotejo reunirá ás 13 horas as turmas do Bangú e do Bonsucesso; em seguida jogarão Madureira e S. Cristovão; após, estarão frente a frente Fluminense e Canto do Rio; segue-se Botafogo x America; o Vasco apresenta-se depois enfrentando o vencedor do 1.º jogo, isto é, Bangú x Bonsucesso; o Flamengo surge para bater-se contra Madureira ou São Cristovão, vencedor do 2.º jogo. Os demais prelios, serão disputados pelos finalistas.

SORTEADOS OS JUIZES DOS JOGOS DO TORNEIO INICIO

O ARBITRO DA FINAL SERÁ ESCOLHIDO DE COMUM ACORDO

Será iniciada amanhã a temporada do futebol carioca, com a realização do Torneio Initum de Profissonais, que terá como local o estadio de S. Januário.

O sorteio dos arbitros, ontem levado a efeito na F. M. F., deu o seguinte resultado:

1º Jogo — ás 13,15 horas — Bangú x Bonsucesso, arbitro — Mario G. Viana — Sorteado — auxiliares: — Amarino C. Santos e Alceu Rosa Carvalho — Sorteado.

2º Jogo — ás 13,35 horas - Madureira x S. Cristovão, arbitro — Oscar Pereira Gomes — Sorteado - auxiliares - Anibal Gilberto e Camilo Benevides - Sorteado.

3º Jogo — ás 13,55 horas — Fluminense x Canto do Rio, arbitro — João Aguiar — Sorteado — auxiliares — Armildo Costa e José Fernandes Duarte — Sorteado.

4º Jogo - ás 14,15 horas - Botafogo x América, arbitro — Alderico Solon Ribeiro — Sorteado — auxiliares — Aristotelino de Souza e Euclides Tristão.

5º Jogo — ás 14,35 horas — Vasco x Vencedor do 1º jogo, arbitro — Aristides Figueira — Sorteado — auxiliares — Arthur Dapieve e Josino Faria Rocha — Sorteado.

6º Jogo — ás 14,55 horas — Flamengo x Vencedor do 2º jogo, arbitro — Floravante D'Angelo — auxiliares — Carlos Coelho e Vicente Gentil.

7º Jogo — ás 15,15 horas — Vencedor do 3º jogo x Vencedor do 5º, arbitro — José Ferreira Lemos — Sorteado — auxiliares — Carlos S. Mattos e Osvaldo Roxo Braga — Sorteado.

8º Jogo — ás 15,35 horas — Vencedor do 4º x Vencedor do 6º, arbitro — Carlos Milstein —Sorteado — auxiliares — Cesar T. Soares e Rafael Ferrentini — Sorteado.

9º Jogo — ás 16,10 horas — Final — Vencedor do 7º jogo x Vencedor do 8º.

O juiz será escolhido de comum acordo entre os dois clubes finalistas.

CAMPEONATO SUL - AMERICANO DE ATLETISMO

Favoritos os Brasileiros — As Provas de Hoje

MONTEVIDEU, 20 (A. P.) — Embora os comentarios esportivos considerem que o Brasil já tem assegurado para a sua equipe o campeonato Masculino de Atletismo e que o Chile logrará o triunfo com sua excelente turma feminina, espera-se com grande interesse a proxima etapa a ser realizada amanhã á tarde durante a qual serão disputadas varias provas que prometem ser renhidas.

O programa da tarde de amanhã inclue a prova final de 80 metros, barreiras, para Damas: —a de revezamento de 4x400:— a de Salto em Altura, para Damas; — a de 10.000 metros rasos; — e cinco provas do Decathlon (100 metros rasos, salto em distancia, peso, salto em altura e 400 metros rasos).

As delegações da Argentina e do Chile ainda não resolveram quais serão seus representates no Decathlon, ao passo que o Brasil já escolheu Celso Pinheiro Doria, Raimundo Dias Rodrigues, e Rubem Ciro Costa.

Para a prova de 4 x 400 o Brasil designou seis homens para integrar a equipe, mas antecipa-se que os participantes serão Agenor da Silva, Rosalvo da Costa Ramos, Eduardo Di Pietro e José Bento de Assis.

Nos 10.000 metros voltará a exibir-se o atual campeão sul-americano Raul Ibarra argentino, do qual e sua delegação espera a rehabilitação pelo revés sofrido ontem no "Cross Country".

No Salto em Altura para Damas destacam-se como favoritas a argentina Noemi Simonetto e a brasileira Elizabeth Clara Muller.

A primeira é tambem indicada como vencedora dos 80 metros — barreiras, prova em que sua principal competidora é sua compatriota Maria Spuhr.

DOIS PONTAS ESQUERDAS E UM BACK TREINARAM NO BOTAFOGO

"No Futuro Outros Elementos Serão Experimentados" — Zarcy Voltará á Ponta Direita

O Botafogo não parou ainda na sua ação para conquistar bons elementos.

Ainda ante-ontem, muito embora tenha apresentado seus elementos, efectivos e reservas, elementos efetivos e reservas, o Glorioso colocou em campo dois novos extremas-esquerdas e um back.

Vimos os mesmos e tivemos a impressão de que estes podem vir a se tornar uteis ao clube.

Procuramos saber dos dirigentes alvi-negros se o Botafogo tentará a conquista de novos elementos e a resposta nos foi afirmativa:

— O Botafogo, em face da experiencia do passado, sabe que terá pela frente uma jornada longa e que precisa de varios e bons elementos para cada posição, afim de poder chegar ao final do campeonato entre os melhores. Assim, esperam a experiencia de novos players...

ZARCY NA PONTA DIREITA

Com as performances excepcionais de Ivan e Negrinhão nas asas medias Zarci ficou como que praticamente barrado, em face do seu longo afastamento das canchas, motivado pela operação a que teve de se submeter.

Agora, porém, alguem soprou no ouvido de Bengala que Zarci já foi um excelente ponta direita, tendo sido já experimentado nessa posição e ao que tudo indica o half alvi-negro voltará a ser experimentado na sua antiga posição para vêr se assim é possivel se resolver o velho problema do Botafogo, ou seja o da ponta direita...

O CAFÉ é bebida intelectual
"Sob a influencia do café, a memoria torna-se surpreendentemente ativa e as palavras fluem com facilidade e elegancia". Valentin Nalpasse "Pharmacology of coffee".
O segredo da "boa bebida" é a perfeita torração, como a do
C B C
A VITORIOSA MARCA DA
CASA DO BOM CAFÉ — DO MEIER
RUA ARQUIAS CORDEIRO, 270 (FRENTE A ESTAÇÃO DO MEIER) TEL. 29-2242

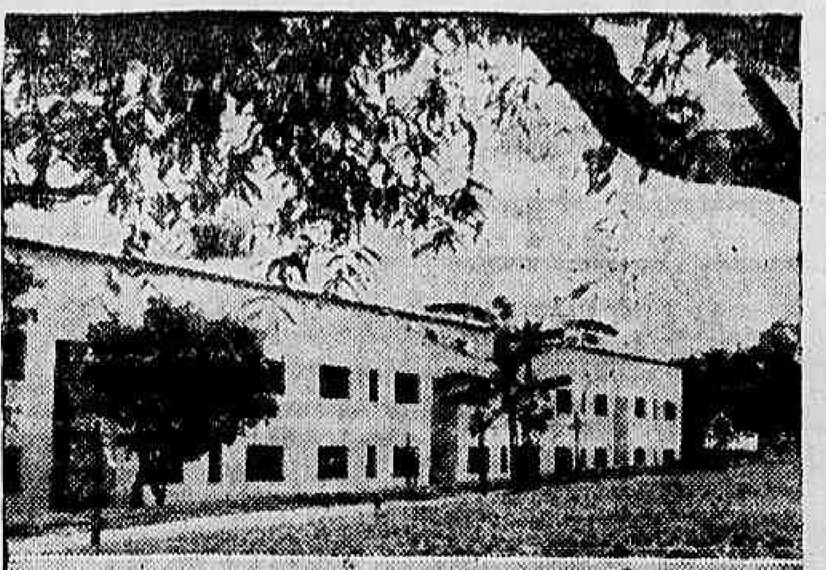

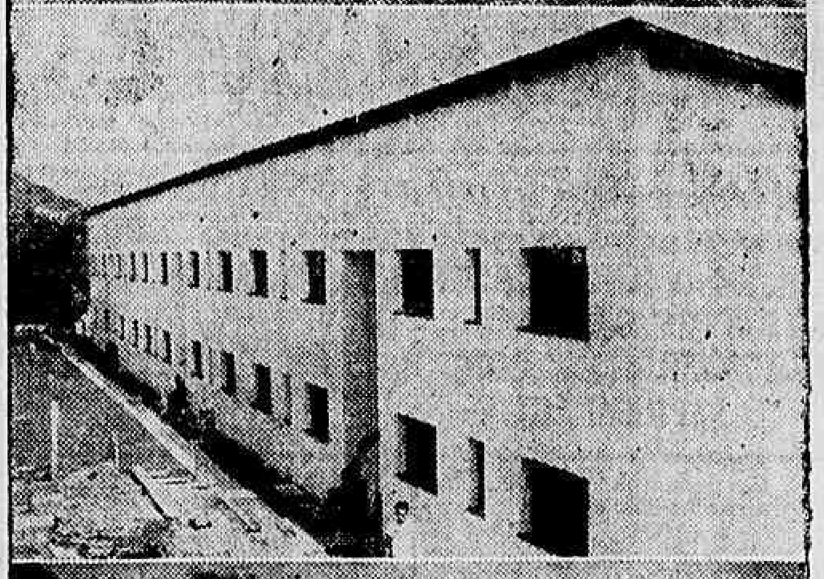

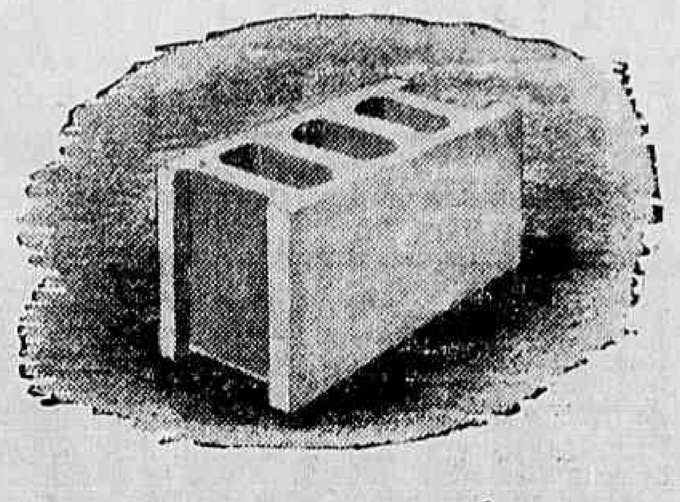

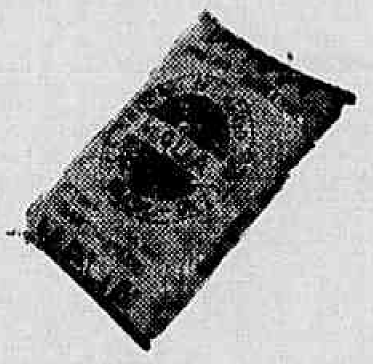

O CIMENTO MAUÁ NOS BLOCOS DE CONCRETO

Os blocos de concreto estão sendo usados nos mais variados tipos de construção moderna. As fotografias mostram pequenas residências construídas para o Instituto dos Bancários na estação de Cavalcanti, executadas com blocos de concreto fabricados com cimento Mauá, que supera as especificações da Associação Brasileira de Normas Técnicas.

Projeto e Construção da:
COMPANHIA COMERCIAL E TÉCNICA CETEC

COMPANHIA NACIONAL DE CIMENTO PORTLAND
RIO DE JANEIRO

EMPOLGANTE PRELIO ENTRE OS MELHORES NACIONAIS DE TRES ANOS NO G. P. OUTONO

(Conclusão da 8ª pag.)

arenosa. Como baixou de turma e corre melhor na grama, reputamos liquido o seu triunfo.

HURCA — 54 quilos — Vem de tres boas terceiros lugares. O seu placê é ainda provavel.

COMARIN — 58 quilos — Vem de duas incriveis atuações. Como baixou de turma, deverá correr melhor.

MILAMORES — 50 quilos — Estreante. E' uma filha de Socorro e Ubriga. Boa egua. Ha quem veja nela a facil ganhadora.

SARUA' — 48 quilos — Boa a sua ultima atuação. Mas é muito infiel e nunca confirma.

MILONGON — 48 quilos — Reaparece em regulares condições e vai leve.

SAN MICHEL — 48 quilos — Não confirma tambem jamais as suas atuações. Fará o train da carreira e na reta parará.

MONTARIAS PROVAVEIS

1º pareo — 1.400 metros — A's 13.30 horas: — .. .. Cr$ 12.000,00.

Cr$
1—1 Drina, H. Soares 50
2—2 Braunbio, A. Barbosa .. 54
(3 Decreto, E. Castillo .. 54
3 |
(4 Ancito, J. Araujo 50
(5 Fair, D. Ferreira 50
4 |
(6 Talumina, O. Ullôa 50

2º pareo — 1.000 metros — A's 14.00 horas: — .. .. Cr$ 20.000,00.

Cr$
1—1 Ursula II, A. Silva 54
(2 Isadora, J. Martins 54
2 |
(3 Juliana, A. Araujo 54
(4 Guariuba, D. Ferreira . 54
3 |
(5 Giria, O. Serra 54
(6 Içara, O. Ullôa 54
4 |
(7 Jandira V. E. Castillo . 54

3º pareo — 1.200 metros — A's 14.30 horas: — .. .. .. Cr$ 12.000,00.

(1 Robusto, J. Martins 54
1 |
(2 Mascarado, O. Reichel .. 50
(3 Nada Mais, S. Batista .. 50
2 |
(4 Cananá, G. Cunha 54
(5 Bauá, A. Araujo 54
3 |
(6 Ciclone, D. Ferreira .. 54
(7 Fanfa, P. Simões 53
4 |
(8 Destino, J. Araujo 54

4º pareo — 1.800 metros — A's 15.00 horas: — .. .. .. Cr$ 12.000,00.

Cr$
1—1 Goiano, A. Araujo 56
2—2 Harmonioso, J. Araujo . 58
3—3 Baccarat, J. Portilho .. 48
(4 Remember, C. Brito . . 52
(5 W. Horse, A. Brito 50

5º pareo — 1.500 metros — A's 15.35 horas: — .. .. Cr$ 15.000,00.

Cr$
(1 Sombra J. Portilho 53
1 |
(2 Very Good, A. Brito 53
(3 Alvinegro, J. Morgado . 55
2 |
(4 Balandra, I. Souza 53
(5 Motocolombó, S. T. Cam. 53
3 |
(6 Jatobá, A. Barbosa 55
(7 Star Blue, O. Ullôa 53
4 |
(8 Minucia, G. Cunha 58

6º pareo — 1.200 metros — A's 16.10 horas: — .. .. Cr$ 20.000,00 — Betting.

Cr$
(1 Dom Pedro II, C. Per.. 55
(" Durian, J. Martins ... 55
1 |2 R. Branca, G. Costa .. 53
(3 Bagdá, O. Fernandes .. 58
(4 Alcatraz, J. O. Silva. 55
(5 Dianteira, J. Maia 53
(6 Concurso, R. Silva 55
2 |7 Farofa J. Mesquita 58
(8 Huasca, S. Batista 53
(9 Zaragata, C. Brito 53
(10 Very Nice, H. Soares . 53
(11 J'Attendrai, A. Nery .. 53
3 |12 Bombeiro, A. Silva 55
(13 Fuá, O. Ullôa 53
(14 Lady be Good, A. Brito. 53
(15 Giruá, J. Portilho 53
(16 Razão, L. Rigoni 53
4 |17 Maugah I. Souza 55
(18 Ventaneira, D. Ferreira. 53
(" Bengolêia, S. T. Camara 53

7º pareo — Grande Premio "Outono" (1ª Prova da Triplice Corôa) — 1.600 metros — A's 16.45 horas — Cr$ 100.000,00 — Betting.

Cr$
(1 Typhoon, J. Mesquita .. 53
1 |
(2 Piccadilly, G. Cunha 55
(3 Estouvado, D. Ferreira .. 55
2 |
(4 Grey Lady P. Simões .. 53
(5 Fulgor, A. Rosa 55
3 |
(6 Heleno, O. Ullôa 55
(7 Fontaine, E. Castillo .. 53
4 |
(8 Marrocos, J. Canales ... 55

8º pareo — 1.500 metros — A's 17.20 horas: — .. .. Cr$ 10.000,00. — Betting.

Kg
(1 Air Maid, A. Brito 50
1 |
(2 Marconi, N/e. 48
(3 Spin, G. Cunha 58
2 |
(4 Hurca, N Linhares 54
(5 Comarim, A. Araujo 58
3 |
(6 Milamores R. Freitas Fº. 50
(7 Saruá, L. Rigoni 48
4 |8 Milongon, O. Serra 48
(" San Michel, R. Silva... 45

No Rio Um Redator e Um Fotografo da Revista "Look"

Chegaram, ontem, de Miami, pelo "clipper" da Pan American World Airways, os srs Paul Marcus, redator, e Harold Rhodenbaugh, fotografo, pertencentes ao corpo de reportagem da revista norte-americana "Look".

Ambos ficarão, durante algum tempo, entre nós, com o objetivo de colher dados e material fotográfico para a elaboração de artigos destinados á conhecida publicação.

VARIAS

A secretaria da Comissão de Corridas, até á hora do encerramento do seu expediente de ontem, havia recebido apenas a declaração de forfait para a reunião desta tarde do cavalo Marconi, alistado na ultima prova.

NÃO PODEM ATUAR

O aprendiz João Coutinho Filho e os joqueis Americo Rocha, Osmany Coutinho e Reduzino de Freitas estão impedidos de intervir na reunião desta tarde por se encontrarem suspensos pela Comissão de Corridas.

A HORA DA PRIMEIRA SABATINA

A primeira prova da reunião desta tarde, no Hipodromo Brasileiro, será corrida ás 13,30 horas.

O Grande Premio "Outono" tem a sua realização marcada para ás 16,45 horas.

CENTRO DOS CRONISTAS ESPORTIVOS

O Seu 35.º Aniversario

Comemorando o 35.º aniversario da sua fundação realiza-se segunda-feira proxima, ás 18 horas, em sua séde social, a sessão solene comemorativa a esse acontecimento.

Por essa ocasião será transmitida a posse anual da Taça Lineu de Paula Machado ao representante do jornal "Brasil Portugal", o sr. Isac Moutinho, vencedor do concurso de prognosticos de carreiras turfistas do ano de 1944, sendo convidados para esse ato todos os socios, cronistas e afeiçoados do turf.

Desde a fundação do Centro que é mantido esse memoravel concurso, tendo sido seus iniciadores os saudosos Alfredo Ford e comendador Gregorio Garcia Seabra, tornado-se, posteriormente, o seu continuador o inolvidavel dr. Lineu de Paula Machado, que instituiu a custosa e artistica taça de prata, disputada todos os anos por cronistas e associados dessa simpatica associação.

AS REVISTAS ESPECIALIZADAS

Estão circulando hoje, como de costume, as revistas especializadas do nosso turf: "Vida Turfista", "Calendario Turfista Brasileiro" e "Jockey Club Ilustrado".

Gratos pelos exemplares recebidos.

* * *

As Cotações Oficiais

Para a reunião de domingo foram abertas ontem as seguintes cotações:

1º pareo — Cotôco, 22; Farpé, 27; Ugringo, 30; Ega, Brevet e Boré, 50.

2º pareo — Raio, 15; Itaipava, 27; Grão Mogol e Ipê 35; Lysandro 50; Tibagi, 60; Arranhador, 70.

3º pareo — Hiperbole e Frisson, 22; Orfão, 35; Admitido, Farrusca e Dietinha, 50; Flecha, 70.

4º pareo — Faial, 22; Di 'rot, 30; Ema e Camões, 35; Elmo, 50; Capuano, 60.

5º pareo — Escudo, 20; Valente, 25; Aimoré 35; Carioca 50; Golias, 60; Big Den, 70; Eglanto e Mutum, 120.

6º pareo — Dórica e Royal Master, 25; Lufa e Tango, 35; Palinodia e Maconsito, 50; Checker, Orcamento e Cuscus, 100.

7º pareo — Argentina e Frasquita, 25; Quatcha, 35; Hilda, 40; Dadiva, 50; Moluio e Flossy, 60; Tocandira, 80; e Mapita, 100.

8º pareo — Corydon 25; Mabel e a parelha Rockmoy-Simbolico, 30; Malo, 35; Mate, Morim e Herchiso, 50; Rataplan, 60.

Os Alfaiates Se Preparam

Afim de se prepararem para o certame inter-sindical, os alfaiates da cidade treinarão amanhã, no campo do Pacifico F. C. a sua equipe principal.

O diretor de esportes dos alfaiates pede, por nosso intermedio, o comparecimento de todos os convocados para o campo acima citado, em Sampaio, ás 7,30 horas.

Osvaldo Será Profissional No Alvi - Negro

Foi pedida, ontem, a transferencia do amador Osvaldo, meia direita do Olaria, que vem de ingressar no Botafogo, onde passará para a classe de profissional.

EDIÇÃO DE HOJE
10 PAGINAS

Diario Carioca

NÚMERO AVULSO
40 Centavos

ANO XXIII — RIO DE JANEIRO — SABADO, 21 DE ABRIL DE 1945 — N. 5.167

LUTAM OS RUSSOS ÀS PORTAS DA CAPITAL ALEMÃ

CAIRAM AS SEIS FORTALEZAS QUE DEFENDEM BERLIM

CAPTURADO O IMPORTANTISSIMO BALUARTE DE BAD FREEINWALD E OS BASTIÕES DE LEBUS, WRIEZEN E SEELOW — PATRULHAS SOVIETICAS E DO 3.º EXERCITO NORTE-AMERICANO JÁ TERIAM FEITO JUNÇÃO EM DRESDEN — OS VERMELHOS PENETRARAM EM HAGELSBERGE — CONQUISTADA WRIEZEN E SPREMBERG

MOSCOU, 21 — Sabado — (De Henry Shapiro, da U. P.) — Continuando a avançar inexoravelmente sobre Berlim, os exércitos soviéticos apoderaram-se, ontem, de outras 6 fortalezas nazistas que defendem a capital alemã, entre as quais o importantissimo baluarte de Bad Freeinwald e os bastiões de Lebus, Wriezen e Seelow.

Essa noticia foi oficialmente pelo comando soviético enquanto a radio de Berlim anunciava que os russos haviam entrado na localidade de Alfea, a onze quilometros da capital do Reich.

O alto comando russo revela tambem que os soviéticos fizeram desmoronar as defesas alemãs no vale do Spree, a sudeste da capital, ameaçando flanquear Berlim pelo sul.

Acrescenta que os russos estão á 30 quilometros de Dresden, cidade sobre a qual tambem avançam as forças norte-americanas.

Uma noticia recebida aqui indicava que patrulhas soviéticas e do 3º Exército norte-americano do general Patton haviam estabelecido enlace na zona de Dresden.

O comunicado russo desta madrugada diz:

"O grupo central de nossas tropas está travando, hoje, batalhas ofensivas a oeste dos rios Oder e Neisse", acrescentando que os soviéticos haviam conquistado as localidades de Kiltben, Niesky, Spremberg, Hoyeswerda, Kamenz e outras.

Sabe-se que o alto comando soviético concentrou 4 grupos de exércitos para o assalto final contra Berlim, contando com uns 3.500.000 soldados.

A 30 QUILOMETROS DE DRESDEN

LONDRES, 20 (De Romney Wheeler, da "A. P.") — O comunicado de Moscou revelou que os tanques russos avançaram 55 quilometros através do corredor de escape ao sul de Berlim e chegaram a menos de 30 quilometros de Dresden e a 88 quilometros das forças americanas, ao mesmo tempo que os alemães anunciaram que os russos quebraram o anel de defesas interiores de Berlim, a 12 quilometros da capital nazista.

As informações germanicas dizem que os russos estão "ás portas de Berlim".

Um porta-voz da Wilhelstrasse declarou que os russos estão avançando, metro a metro, "num inferno de fogo, aço e sangue", para decidir a guerra. Sabe-se tambem que houve manifestações pró-paz nas ruas de Berlim.

O comunicado de Mocsou diz que os russos estão avançando sobre Berlim e Dresden, numa frente de 160 quilometros, tendo capturado oito importantes fortalezas, ao mesmo tempo que ondas e mais ondas de tanques russos avançam sobre dezenas de pontos fortificados no interior das defesas de Berlim.

150 HORAS SEM DORMIR

A léste da capital alemã, os alemães estão lutando depois de 150 horas sem dormir. Os alemães disseram que grandes concentrações de tanques russos estão ainda sendo atiradas na batalha, tendo os exercitos russos avançado mais de 50 quilometros além do Oder. Adiante dos atacantes russos, 600 "Fortalezas" americanas atacaram os entroncamentos ferroviarios na area de Berlim. Moscou anunciou que o 1º Exercito da Russia Branca capturou as fortalezas de Bad Frienwalde e Wriezen, a 34 e 35 quilometros a nordeste de Berlim e avançou 16 quilometros além do Oder, ocupando o entroncamento rodoviario de Seelow, 40 quilometros a léste de Seelow.

Ao passo que Lebus, no Oder, 8 quilometros ao norte de Francfort, tambem foi capturada, os alemães disseram que os russos irromperam em direção aos suburbios berlinenses num arco de 50 quilometros e alcançaram Hangelsberg e a área de Stransberg — 10 e 16 quilometros a léste e a nordeste da capital alemã — depois de terem rompido o anel de defesas internas da cidade.

PROCURANDO FAZER JUNÇAO COM OS AMERICANOS

Ao sul de Berlim, o 1º Exercito Ucraniano irrompeu entre Mushau, num duplo avanço destinado a fazer junção com os americanos e a cercar Berlim. C... ras pontas de lança russas cruzaram o rio Spree e capturaram Hoyerwerd, 64 quilometros a nordeste de Dresden.

Os alemães declararam que os russos avançaram mais 24 quilometros para oeste e entraram em Senftenberg, 80 quilometros a léste das forças americanas.

No seu ponto mais proximo, as forças de Koniev estão avançando 60 quilometros a oeste de Rothenburg, sobre o Oder, através de Niesky, Kletschen, e chegaram a Kamentz, a 28 quilometros de Dresden. O avanço levou os russos 32 quilometros além do rio Spree.

Um comunicado do Q. G. americano desmentiu que patrulhas russas e americanas já tinham se encontrado. Além disso, Berlim tambem anunciou que Koniev se dirigiu para o norte, depois de ter quebrado a linha do rio Spree, tendo ocupado Callau, 24 quilometros a oeste de Cotbus. Outros ataques russos foram lançados contra a região do Oder inferior, entre Greifenhagen e Stettin.

PENETRAÇAO TAMBEM EM MUNCHENBERG

LONDRES, 20 (U. P.) — As forças soviéticas mediante intensos e concentrados ataques, penetraram ontem em Munchenberg e prosseguiram avançando até um ponto situado a 26 quilometros de Berlim, onde encontraram tenaz resistencia oposta pelos nazistas. A emissora de Berlim admitiu tambem que, ao sul de Muchenberg os russos conseguiram chegar a Buchholt e a Tempelberg.

Em outra parte da frente as forças sovieticas estão tentando abrir passagem na direção de Eggersdorf-Schoeneiche, a 19 quilometros ao léste de Berlim.

Os mais violentos combates continuam tendo lugar na zona de bosques ao oeste de Wriezen, onde o inimigo está avançando através da floresta Badfreinwalde - Weeruchuen.

CAPTURADA WRIEZEN

LONDRES, 20 (A. P.) — O Alto Comando soviético anunciou a captura de Wriezen, a 35 quilometros de Berlim, no perimetro de defesa da capital, e a tomada de Spremberg, 24 quilometros, a oeste do rio Neisse.

Na frente do Neisse, as forças do Marechal Konev avançaram para oéste e para sudoéste afim de tomar Hoyerswerda, 32 quilometros para além do Spree, e 16 quilometros para além do Neisse, e se aproximam de Kamentz e de Bautzen.

Kamentz fica a apenas 32 quilometros de Dresden e Bautzen a 41 quilometros desta cidade indicando estar iminente a ligação dos Soviets com as forças do general Patton, que avançam para léste, vindas da área de Hainichen.

COMUNICADO DO ALTO COMANDO SOVIETICO

MOSCOU, 20 (A. P.) — O Alto Comando soviético distribuiu o seguinte comunicado:

"O agrupamento central das nossas forças travou combates de ofensiva a oéste do rio Oder e do rio Neisse e, em consequencia, capturou as cidades de Badl Freienwalde, Wriezen, Seelow, Lebus, Kleten, Miesky, Spremberg, Goetverder e alcançaram as aproximações a leste e de Bautzen, na direção de Dresden.

"A sudoéste e ao sul de Ratibor, as tropas da quarta frente da Ucrania, subjugando a resistencia inimiga capturaram as localidades habitadas de Komaroc, Mokrelace, Habochok, Bieh, Kreitenor, Hohorenfeld o Oza.

"Em territorio austriaco, ao norte de Viena, as tropas da segunda frente da Ucrania continuaram a sua ofensiva e capturaram as localidades habitadas de Alt Hetleim, Wiutendorf, Erberg, Wesseldorf Wiltendorf Frankingensdorf, Horsdorf, Niderei e Steinback e as estações ferroviarias de Siles e Nideriel.

"Nos demais setores da frente, houve combates de importancia local e atividades de reconhecimento.

"Durante o dia 19 de abril, em todas as frentes, as nossas tropas destruiram ou puseram fora de combate 129 tanks alemães e 140 aviões inimigos foram abatidos em combates no ar ou pelo fogo da artilharia anti-aérea".

DOIS GENERAIS

Fotografia tomada depois do almoço oferecido em Washington pelo general George C. Marshall, chefe do Estado Maior do Exercito Norte-Americano, ao general Estevão Leitão de Carvalho, que acaba de deixar o cargo de adido militar brasileiro nos Estados Unidos. Os dois generais conversam na sala de jantar particular do general Marshall

Guerra No Oriente

Os Britanicos Consolidaram Suas Posições em Torno de Chauk

Os Japoneses Atiram 60.000 Homens Numa Nova Ofensiva

CALCUTA', 20 (A. P.) — Anuncia-se que as forças britanicas, que avançam para o sul, através da Birmania estão consolidando posições em torno da cidade de Chauk, já capturada, e das aldeias vizinhas, na margem oriental do Irrawaddy, a cerca de 55 quilometros, a sudoeste de Pakokku.

60.000 HOMENS NUMA NOVA OFENSIVA

CHUNGKING, 20 (A. P.) — Um porta-voz chinês anuncia que os japoneses atiraram . . . 60.000 homens — com mais . . 40.000 de reserva — numa nova ofensiva tripla no oeste de Hunan, na direção da base aérea americana de Chinkiang, a 400 quilometros de Chungking.

DESTROÇANDO AS DEFESAS ALEMÃS

NOVA PENETRAÇÃO NA TCHECOSLOVAQUIA

AS FORÇAS DO MARECHAL MONTGOMERY CHEGAM AOS SUBURBIOS DE BREMEN E HAMBURGO —. ANIQUILADA TOTALMENTE A GUARNIÇÃO NAZISTA NO "BOLSÃO" DE GUIONDA — TOMADA DE ASSALTO A CIDADE DE DELMENHORST

PARIS, 21, sabado (De Bruce Munn, correspondente da United Press) — Os exercitos aliados continuavam esta madrugada destroçando as defesas alemãs nos setores norte e sul da frente ocidental. No norte, as forças britanicas do marechal Montgomery, desenvolvendo sua ofensiva destinada a conquistar os portos alemães do Mar do Norte, chegaram aos suburbios de Hamburgo e Bremen, e ameaçam Wesermude, Zremerhaven e Cuxhaven. As tropas britanicas já ultrapassaram a cidade de Bremen e consolidaram a ponta de lança que estabeleceram em direção a Lubeck, cidade situada sobre o Baltico. A referida ponta de lança já domina um trecho de 25 quilometros da margem esquerda do rio Elba.

No cetor meridional, as forças norte-americanas e francesas flanquearam, por ambos os lados, o grande bastião nazista de Stutgart, enquanto as tropas do general Patton efetuaram nova penetração na Tchecoslovaquia e chegaram a Emgerlein. Ao sul de Nuremberg os nazistas estão se defendendo como possessos ante os ataques de duas colunas blindadas norte-americanas, as quais, aparentemente, procuram chegar ao reduto da Baviera onde os dirigentes nazistas oferecerão a ultima batalha, segundo se acredita.

ANIQUILADO O "BOLSÃO" DE GIRONDA

Ao mesmo tempo, foi oficialmente anunciado que as tropas francesas do general Leclerc aniquilaram totalmente a guarnição nazista no bolsão do Gironda e que foi içada a bandeira tricolor no farol do estuario do rio. Este triunfo significa que o excelente porto de Bordeus está livre para desembarcar material de guerra para os exercitos aliados e abastecimentos para a população francesa.

O setor onde se espera brevemente importantes conquistas é o do norte, onde as forças de Montgomery ultrapassaram Bremen e se colocaram em situação de lançar um ataque contra o estuario do Elba e os portos de Bremerhaven, Cuxhaven e Wesermunde.

Mais a leste as tropas britanicas chegaram aos limites de Harburg, que se encontra nos suburbios meridionais de Hamburgo, cidade da qual estão a apenas 6 quilometros de distancia.

Todavia, é bem provavel que Montgomery não lance um ataque frontal contra Hamburgo, pois, nesse caso, teria que cruzar o Elba que é muito largo nesse setor; talvez os britanicos ataquem através do Elba, pelo sudeste, e procurem entrar em Hamburgo mediante um avanço de flanco.

AMEAÇADO O GRANDE FORTE NAVAL DE BREMERHAVEN

LONDRES, 20 (De Richard McMillan, correspondente da U. P., junto ao Q. G., do 2º Exército Britanico) — Em arremetida de surpresa desfechada hoje, as tropas de infantaria, apoiadas por formações de tanks e de carros blindados, estão ameaçando o grande porto naval de Bremerhaven.

Foram introduzidas pontas de lanças por colunas da segunda Divisão de Fuzileiros a 25 milhas a nordeste de Bremen, destinadas a alcançar a aldeia de Ooitzen a 30 milhas de Bremenhaven, cuja posse nos dará o porto mais importante para serviço de abastecimento pelo mar do Norte. Tem-se registrado espasmódica oposição em toda a linha de avanço e alguns bolsões de resistencia, mas na maioria dos casos é prontamente hasteada a bandeira branca.

Numa aldeia, o burgomestre apresentouse com a bandeira branca e subiu no primeiro tank que penetrou na localidade, para explicar que não desejava expôr a aldeia ao risco de ser danificada.

Entrementes, os tanks da 7ª Divisão Blindada se aproximam de Harburg, que é o suburbio ocidental de Hamburgo.

Nossas forças mantiveram um duelo de artilharia com um submarino que se encontrava no rio Elba e abriu fogo.

Aviões bombardeiros atacaram as mais diversas máquinas de guerra e outras embarcações, tendo possivelmente incendiado um cruzador.

A 51ª Divisão tomou de assalto a cidade Delmenhorst, a 5 milhas a sudoeste de Bremen, enquanto a 3ª Divisão já se encontra a duas milhas a sul de Bremen.

IÇADA A BANDEIRA NORTE-AMERICANA EM NOREMBERG

NUREMBERG 20 (De Eleanor Packard, correspondente da United Press) — Os ultimos vestigios da resistencia organizada alemã nesta cidade foram eliminados pelas duas horas da tarde de hoje, quando foi silenciado o derradeiro bastião inimigo, nos tuneis do castelo que domina a cidade.

O governo militar, que seguiu de muito perto a 3ª divisão, instalou-se em Nuremberg ás 15 horas, atuando como governador o tenente coronel Delberg Fuller.

A 3ª divisão realizou a cerimonia do içamento da bandeira norte americana na praça "Adolfo Hitler", no centro da cidade, com o que foi dada oficialmente como terminada a batalha de Nuremberg.

A fanatica resistencia nazista desmoronou depois de um decisivo assalto medieval, que é um poderoso baluarte de paredes de pedra rodeado por um amplo fosso. Esse assalto foi um dos mais heroicos episodios da luta em Nuremberg.

Depois de obrigar os alemães a refugiar-se nos tuneis e derrubar a ponte levadiça, com fogo da artilharia, os soldados lançaram-se ao assalto pelos portões do castelo e, antes que os alemães pudessem sair dos tuneis, os norte-americanos os atacaram á baoineta calada e os dominaram.

ORDEM DO DIA DE EISENHOWER

"Os Restos dos Exercitos de Hitler Cambaleiam Nos Umbrais da Derrota"

As Vibrantes Palavras do Comandante-Chefe ás Forças Expedicionarias Norte-Americanas

PARIS, 20 (U. P.) — Uma ordem do dia do general Eisenhower, dirigida a cada membro das forças expedicionarias norte-americanas sobre a terminação da batalha do Ruhr diz que essa vitoria constitue o preludio das batalhas finais para destruir os "esfarrapados restos dos exércitos de Hitler no oeste, que agora cambaleiam nos umbrais da derrota".

Continuando, a referida ordem diz:

"A batalha do Ruhr, terminou com um triunfo completo.

Prosseguindo tenazmente depois da destruição final das forças alemãs ao oeste do Reno o 21º Grupo de Exércitos lançou-se vigorosamente á conquista do rio, tendo sob seu comando tambem o 9º Exército norte-americano.

Simultaneamente, os rapidos avanços através do Reno e desde a cabeceira de ponte de Remagen, por parte do 12º Grupo de Exércitos, constituiram o braço meridional do duplo e grande movimento envolvente que rodeou completamente a totalidade do grupo de exércitos alemães designado por Grupo "D" e de dois grupos de combate, cuja mobilidade foi reduzida virtualmente a zero pelas nossas magnificas e incansaveis forças aéreas.

Depois, no bolsão assim constituido, o 12º Grupo de Exércitos eliminou 21 divisões inimigas, inclusive 3 blindadas, uma de granadeiros motorizados e 3 de paraquedistas.

Mais de 317.000 prisioneiros foram feitos, entre os quais 24 generais e 1 almirante.

Grande numero de tanques e mais de 750 canhões foram apresados ou destruidos.

A presa de guerra é imensa e ainda continua sendo feita a respectiva classificação e contagem. O total de baixas inimigas em mortos e feridos jamais poderá ser conhecido com exatidão.

A determinação e a rapidez com que essa brilhante ação foi executada desmoralizaram as divisões do marcehal de campo Von Model e tornaram possivel a todos os grupos de exércitos prosseguirem sem pausa em seus avanços para leste dentro do coração da Alemanha.

Essa vitoria das armas aliadas é justamente o preludio das batalhas finais para esmagar os dispersos restos dos exércitos de Hitler do oeste, que cambaleiam já nos umbrais da derrota".

No Rio Uma Participante da Defesa Anti-Aerea de Londres

Concluindo uma visita a varios paises da America Latina seguiu, ontem, pelo avião da Panair do Brasil, para a Cidade do Salvador, onde permanecerá dois dias, continuando depois, para Pernambuco, de cuja capital regressará aos Estados Unidos, a sra. Lydia H. de Roth, integrante da Organização de Defesa Passiva daquele país.

A senhora Lydia desempenhou, em Londres, durante os grandes bombardeios alemães, as funções de vigilante do ar, tarefa em que muitas mulheres sacrificaram, heroicamente, a vida.

CONFIANTES NO EXITO DA CONFERENCIA

Em S. Francisco Poderá Ser Traçado um Programa Para Mil Anos

O OTIMISMO COM QUE PARTEM PARA AQUELA REUNIÃO OS DELEGADOS NORTE-AMERICANOS

WASHINGTON, 20 (U. P.) — Os senadores Tom Connaly e Arthur H. Vandenberg prometeram hoje no Senado que farão tudo quanto for possivel em São Francisco para contribuir para a paz mundial.

Ambos os delegados disseram haver recebido do presidente Truman a certeza de sua confiança e apoio.

Os dois sanadores pronunciaram breves discursos para despedir-se de seus colegas até depois da conferencia.

Connaly disse que a Delegação norte-americana não se deixará escravizar ao acordo de Dumbarton Oaks, cuja modificação será aconselhada, quando se julgar necessaria.

Vandenberg declarou que se ausentava com a "sensação de ir dedicar-se á causa suprema"

Acrescentou "não ter ilusões de que São Francisco possa traçar um programa para mil anos.

Não espereis isso de nós.

Tenho, porem, a esperança de que poderemos aperfeiçoar essa carta de justiça e de paz, de forma que todos os homens razoaveis e de boa vontade possam falar nela como uma solução favoravel para todas as duvidas e desacordos.

Uma vez mais imploro vossas preces".

Os senadores Alben — Barkley — Wallace e White expressaram aos delegados que podiam contar com a sua confiança.

O senador Gordon Mac Donough disse que havia pedido a Stettinius que em São Francisco, aconselhasse ás demais Nações Unidas que promovessem entre seus povos a liberdade de palavra, religião e imprensa.

Acrescentou que Stettinius havia respondido estar de acordo com os propositos de Mac Donough.

O Senado suspendeu a sessão em sinal de respeito e confiança em seus delegados.

UM RELATORIO DAS ATROCIDADES NAZISTAS SERÁ APRESENTADO EM S. FRANCISCO

LONDRES, 20 (De Alex Singleton, da A. P.) — Os relatorios dos membros da Camara dos Comuns e do Congresso americano sobre as atrocidades praticadas nos campos de concentração nazista talvez sejam apresentados diretamente á Conferencia de São Francisco afim de demonstrar a necessidade de uma paz forte.

Essa possibilidade surgiu com a partida de uma delegação da Camara dos Comuns para inspecionar os campos de concentração das zonas libertadas.

Espera-se que o general Eisenhower formule um convite identico ao Congresso americano.

Os circulos diplomaticos observaram uma onda de indignação contra as atrocidades nazistas, depois da revelação do que se passa nos campos de concentração nazistas.

Esses circulos acrescentam que uma informação direta apresentada em São Francisco consolidaria a opinião dos delegados e fortaleceria a decisão de garantir o futuro contra novas agressões nazistas.

A indignação geral contra as atrocidades nazistas cresceu consideravelmente e major general Sir Edward Speear, que até há pouco tempo era ministro britanico na Siria, sugeriu que todos os responsaveis — policia, Gestapo, carcereiros e S. S. — sejam deportados para uma ilha deserta, com rações suficientes, porem não excessivas.

HAIA, A PROVAVEL SEDE DO NOVO TRIBUNAL INTERNACIONAL

WASHINGTON, 20 (U. P.) — Os delegados á Conferencia de Direito Internacional decidiram recomendar á Conferencia de São Francisco a cidade de Haia para sede do novo Tribunal Internacional. Os delegados resolveram ainda submeter á consideração da Conferencia de São Francisco duas sugestões, a saber: Primeiro, um metodo para a nomeação dos juizes; e, segundo se poderia obrigar-se aos paises membros do Tribunal a submeterem determinadas divergencias ao arbitrio da organização.